Astımda tedavi giderek kişiselleşiyor!

Astım, hava yollarının ataklar halinde tıkanması ile kendini gösteren bir hastalık. Her yaşta görülebiliyor. Tedavisi ise giderek kişiselleşiyor ve kişinin fenotipik (görünen) özelliklerine bakılarak ayarlanıyor.

Celal Bayar Üniversitesi Tıp Fakültesi Hastanesi Göğüs Hastalıkları Ana Bilim Dalı Başkanı Prof. Dr. Arzu Yorgancıoğlu, kontrol altına alınmadığında günlük yaşam ve aktiviteleri ciddi oranda etkileyen astım hastalığının gelişiminde hem genetik hem de çevresel etkenlerin rol aldığını söyledi. Hamilelikte astımın seyrinin değişken olduğunu vurgulayan Prof. Dr. Yorgancıoğlu şu bilgiyi verdi:

HAMİLELİKTE ASTIM

"Hastaların üçte birinde astım gebelik öncesindeki gibi seyrederken, üçte birinde iyileşir ve üçte birinde ise kötüleşebilir. Astımlı gebede uygun ve yeterli tedavi anne ve bebeğin sağlığı için çok önemlidir. Gebelik boyunca ve doğum sonrası 3 aya kadar 4-6 haftalık aralıklarla astımlı gebenin astım açısından kontrolleri yapılmalıdır. İlaçlar, bebeğe zarar verebileceği kaygısıyla kesilmemelidir. Çünkü gebelikte güvenle kullanılabilecek astım ilaçları vardır. Bu nedenle ilaç kullanması gereken astımlı gebelerde nefes açıcılar ve solunum yolu ile alınan kortizonlu kontrol edici ilaçlar belirlenip önerilebilir."

ÇOCUKLARDA ASTIM

Çocuklarda astımın yetişkinlerden çok farklı olmadığını, en sık bulguların öksürük ve hışıltı olduğunu söyleyen Prof. Dr. Yorgancıoğlu, "Hışıltılı çocuklarda tekrarlayan ve hışıltıya sebep olan astım dışı nedenlerin mutlaka araştırılması gerekir" dedi. Astım tedavisinin en önemli unsurunun doğru ve düzenli olarak ilaç kullanmak olduğunu belirten Prof. Dr. Yorgancıoğlu, şu bilgiyi verdi:

Prof. Dr. Arzu Yorgancıoğlu

ASTIM TEDAVİSİ

"Astım tedavisinde kullanılan ilaçlar, astımı kontrol edici ilaçlar ve rahatlatıcı ilaçlar olarak iki gruba ayrılır. Astımı kontrol edici ilaçlar, hava yollarındaki mikrobik olmayan iltihap üzerine etkili ilaçlardır. Bu ilaçların etkileri yavaş yavaş ortaya çıktığından düzenli alınması gerekir. Aksi takdirde iltihabın tekrar etmesine ve astımın kontrol altına alınamamasına yol açabilir. Rahatlatıcı ilaçlar ise, kullanıldığında hızla etki ederek hava yolundaki kasların kasılmasını azaltan, hava yollarını genişleten ve buna bağlı olarak oluşan nefes darlığı, hırıltılı solunum, göğüste baskı hissi gibi belirtileri gideren ilaçlardır. Bu ilaçlar sadece gerektiğinde kullanılırlar. Bunlara cep ilacı da denilir."

ASTIM HASTALARI BUNLARA DİKKAT ETMELİ!

- İlaçlarınızı düzenli kullanın ve doktorunuz söylemediği sürece bırakmayın.
- Hastalık ve tedavi ile ilgili aklınıza takılan her şeyi doktorunuza sorun.
- Astımınızı kötüleştiren etkenleri belirleyin ve bunlardan korunun.

HASTA-HEKİM İŞBİRLİĞİ

Astımda tedavinin giderek kişiselleştiğini ve kişinin fenotipik (görünen) özelliklerine bakılarak ayarlandığını anlatan Prof. Dr. Yorgancıoğlu, astım tedavisinin amacının hava yollarındaki mikrobik olmayan iltihabın önlenmesi ve iyileştirilmesi olduğunu söyledi. Prof. Dr. Yorgancıoğlu, "Bu hedeflere ulaşabilmek öncelikle hasta-hekim arasında iyi bir iletişim olmalıdır. Hastanın risk faktörlerine maruziyetin tanımlanması ve azaltılması sağlanmalıdır. Astımın değerlendirilmesi ve tedavisi, eşlik eden hastalıkların ortaya konması ve tedavisi, tıbbi tedavinin izlenmesi gerekir. Astım tedavisinde kullanılan ilaçların hemen tümü nefes yoluyla alınan ilaçlardır. Bu şekilde ilaç hedeflenen organ akciğere daha hızlı, istenilen dozda ulaşır ve yan etkilerinden kaçınılmış olur" dedi.

EGZAMA VE ASTIM

Prof. Dr. Yorgancıoğlu, küresel ısınma, kış aylarının daha yumuşak geçmesi ve baharın daha erken gelmesi nedeniyle bahar alerjenlerine maruziyetin süresinin uzadığını söyledi ve "Artık ağaç veya ot olsun polen sezonu daha erken başlamakta ve daha uzun sürmektedir. Yaşamın ilk yıllarındaki alerjiler daha çok gıda ve deri ile ilişkilidir. Egzama bazen bebeklikten itibaren büyük problemdir. Gıda ve beslenme, alerjik bebeklerde önemli bir sorundur. Ancak zamanla ve yaşla gıda alerjisi azalma trendine girebilir. İlkokula doğru solunum yolu alerjileri; yani alerjik nezle (rinit), sinüzit ve astım/bronşit ön plana geçer. Egzama hastalarının yaklaşık olarak yüzde 70'i alerjik rinit ve astıma eğilimlidir" dedi.

ASTIMIN BELİRTİLERİ

- Atak dönemlerinde hava yollarını saran kaslar kasılır ve ödem, şişlik artar. Hava yollarındaki salgı bezlerinden ifrazat-balgam salınır. Bunlar hava yollarını önemli ölçüde daraltır ve havanın akciğerlere girip çıkmasını engeller.
- Toz, duman koku gibi bazı uyaranlar ile hemen öksürük, nefes darlığı ve göğüste baskı hissi gibi yakınmalar ortaya çıkar.
- Temel olarak genellikle kuru ve balgam olmayan öksürük, nefes darlığı, göğüste baskı hissi ve hırıltılı-hışıltılı solunum gibi belirtilerle kendini gösterir.
- Genellikle gece veya sabaha karşı ortaya çıkar.
- Belirtiler yıl içinde mevsimsel değişiklik gösterebilir.
- Bireye göre değişen bazı tetikleyici faktörler belirtilerin ortaya çıkmasına neden olabilir. Bu belirtileri olan kişilerin bir göğüs hastalıkları uzmanına müracaatı ve solunum fonksiyon testi yaptırmaları uygundur.

Çocukların göz sağlığına masalsı dokunuş!

Dünyagöz Vakfı, çocuk göz sağlığı konusunda farkındalık oluşturacak bir masal kitabı projesi "Kaptan Niloya ile Süper Görüş Serüveni" ile binlerce çocuğun göz sağlığını koruma altına almayı amaçlıyor.

Çocuklarda okul öncesi göz problemlerini tespit edebilmek ve önlem alabilmek amacıyla uzman hekimler tarafından hazırlanan masal kitabı, göz sağlığı testlerini eğlenceli ve interaktif bir hikayeyle birleştiriyor. Kitabın yanında yer alan dürbün mercek, 3d gözlük, göz bandı ve sembol anahtarı gibi materyaller ile aileler çocuklarının görme testlerini eğlenceli şekilde kontrol ederek olası görme problemlerine karşı önlem alabiliyor.

İLK 6 YAŞ ÖNEMLİ

Çocuklarda görme gelişiminin yüzde 90'ı ilk 6 yaş içinde tamamlanıyor. Çocukluk çağında öğrenilen tüm bilgilerin yüzde 80'inin görme sayesinde olduğunu ve okul öncesinde görme problemlerinin tespit edilmesi gerektiğini belirten Dünyagöz Vakfı Başkan Yardımcısı Demet Kapıcıoğlu Melik, "Bu konuda en büyük görev ebeveynlere düşüyor. Niloya karakteri ile kurguladığımız masal kitabı sayesinde aileler, çocuklarının gözlerini eğlenceli ve interaktif bir yolla kontrol edebilecek ve yönlendirmeleri takip ederek gerekli önlemleri kolaylıkla alabilecekler" dedi.

SONUÇLAR WEB SİTESİNDE

Ebeveynler, çocuklarına uyguladıkları görme testlerinin sonuçlarını dunyagozvakfi.org/niloya web sitesinden ücretsiz giriş yaparak kontrol edebiliyor. Uzman hekimler tarafından kontrol edilen her bir testin sonucu ayrı ayrı değerlendirilerek ailelerle paylaşılıyor. Kitap, vakfın web sitesinin yanı sıra zincir kitabevlerinden satın alınabiliyor. 35 TL olarak satışa çıkan masal kitabından elde edilecek tüm gelir, az gören ve görme engelli çocukların yararına kullanılacak.

ÇOCUKLAR FARKINDA OLMUYOR

Çocukluk döneminde oluşacak görme problemlerinin, ilerleyen dönemlerde akademik başarısızlıktan davranış bozukluklarına kadar ciddi problemler oluşmasına sebep olabildiğine dikkat çeken Op. Dr. Elvan Yalçın, "Bu özel masal kitabı sayesinde, binlerce çocuk önlenebilir göz problemlerinin oluşma aşamasında erken teşhis ve tedaviler uygulanarak, sağlıklı bireyler olarak yetişecekler" dedi.

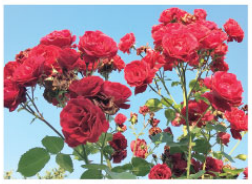

Çiçek meditasyonu ile anında rahatlayın!

Esra KAZANCIBAŞI

+ARTI SAĞLIK

Kırmızı, pembe, sarı; rengarenk güllerin mevsimi şimdi. Acaba kapınız işyerinizin ya da apartmanınızın girişindeki güllerin muhteşem güzelliğini farkedebiliyorsunuz? Omuzlarınıza yüklenen sorumlulukları bir robot gibi yerine getirmeye çalışırken... Kilit olmuş trafikte randevunuza nasıl yetişeceğinizin stresini yaşarken... Yemeğin pişirilmesi, sofranın kurulması, bulaşıkların ve ortalığın toparlanması, çocukların dersi derken... İçinizde sıkıntı yaratan tüm bu duygular, bakmakla görmenin derin uçurumu arasında acaba sizi körleştiriyor olabilir mi? Oysa, baharın simgesi güller tomurcuklanıyor, açıyor ve soluyor. Hızla geçiyor zaman. Biz onları bir kez bile koklayamadan. Kahvemizi yudumlarken kıpkırmızı gülleri bir kez bile hayranlıkla seyredemeden.

DOĞANIN SAKİNLEŞTİREN MUHTEŞEM ENERJİSİ!

İçinde bulunduğunuz ana odaklanıp bir gülü 5-10 dakika seyretmek bile herkesin yapabileceği en basit meditasyondur aslında. Eğer, eğitmen olmak istemiyorsanız meditasyon yapmak için haftalarca süren ülkemizdeki veya yurt dışındaki kurslara gitmenize gerek yok. Şimdinin güzelliğine odaklanın yeter! Mesela gökyüzünde uçan martıları izleyin uzun uzun. Yükselip alçalırken ya da mavilikterde süzülürken kanatlarını nasıl kullandıklarına dikkat edin. Kendinizi bir martının yerine koyun. Özgürce kanat çırpmanın doyumsuz mutluluğunu yüreğinizde hissedin. Oturduğunuz kafenin üzerini adeta yeşil bir tente gibi kaplayan asma yapraklarını, denizdeki tekneleri, alışveriş yaptığınız dükkanda uyuyan minik kediyi seyretmeye birkaç dakikanızı ayırın. Odaklandığınız bu görüntüler sizi hemen olumlu bir ruh hali içine sokacak. Doğanın sakinleştiren muhteşem enerjisiyle uyumlanacaksınız.

GÜL MEDİTASYONU NASIL YAPILIR?

Gelelim gül meditasyonuna. Şu sıralar elimden geldiğince bahçemizde ya da gittiğim yerlerdeki güllere bakarak bu meditasyonu yapıyorum. Goncaları, yarı açmış ya da solmak üzere olan güllere tüm farkındalığımla bakıyorum. Kokluyorum herbirini. Sonra fotoğraflarını çekiyorum. Bu sırada doğanın hoş sürprizleri de oluyor bana. Güllerin etrafında uçuşan kelebekler, serçelerin, bülbüllerin mutluluk şarkıları gibi. Tüm bunları yaparken güllere odaklandığımdan sıkıntı veren, stres ve endişe yaratan hayatın sorumluluklarına, problemlerine dair hiçbir şey gelmiyor aklıma. İçimi tarifsiz bir huzur hissi kaplıyor. Kıpkırmızı ya da pespembe bir gülün muhteşem güzelliği beş dakikada beni yaşamdaki problemlerden alıp götürüyor. O sırada olumlu ruh halim nedeniyle nefes alıp verişlerim de düzene giriyor. Stresle kastığım omuzlarım, öfkeli veya kaygılı iç sesimi dinlerken çatılan kaşlarım gevşiyor. İçimdeki sıkışmışlık hissi kaybolduğu gibi, bedenimdeki gevşemeyi de hissediyorum.

Bu meditasyonu; ortancalarla, papatyalarla, mor salkımlarla, begonyalarla da pekala yapabilirsiniz. Dediğim gibi martılara bakarak da! Yeter ki, zihninizdeki sorunların, yaşama dair sorumluluklarını esiri olmayın. Robot gibi çalışırken, iç sesinize kulak vermeyi unutmayın! Çok değil, tüm bunlar için her gün 5 dakikanızı ayırmanız yeterli!

Diş kırılmalarına çözümler

Diş kırılmalarına sebep olan faktörlerin başında travma sonucu kırılmalar geliyor. Dişte daha önceden bir çatlak olması da kırılmaya yol açıyor.

Ön dişlerin daha çok travma sonucu, arka dişlerin ise bir şeyler yerken kırıldığını söyleyen Diş Hekimi Pertev Kökdemir, diş kırılmalarına sebep olan diğer faktörlerle ilgili olarak "Ön ya da arka dişlerde büyük dolgular varsa bunlarda da yiyeceğin içinden bir taş çıkması veya çatalın ucunun yanlışlıkla ısırılması sonucu dişlerde kırıklar meydana gelebilir. Çocuklarda ise yürürken veya koşarken düşmeleri ve ağız bölgelerini bir yere çarpmaları sonucu diş kırılmaları veya dişin tamamıyla köküyle birlikte yerinden çıkması gibi bir durumla karşılaşılabilir" dedi. Diş Hekimi Kökdemir, kısmi diş kırılmasının tedavisi hakkında şu bilgiyi verdi:

Diş Hekimi Pertev Kökdemir

KISMİ DİŞ KIRILMASININ TEDAVİSİ

"Dişin ufak tek bir parçası kırıldıysa ve hasta bunu sağlam bir şekilde getirirse kırık parça dişe yapıştırılır. Eper kırık parça kayboluyusa bonding uygulamasıyla dişteki bu kırık, dişten hiçbir madde aşındırılmadan sadece kırık yüzeyindeki o pürüzler düzeltilerek tamir edilir. Hasta aradan yıllar geçse bile hangi dişinin kırılmış olduğunu unutabilir. Ancak belli bir süre sonra kendi dişlerimiz gibi kaşınma veya çok az bir renklenme meydana gelebilir. O zaman bonding uygulamasının yenilenmesi gerekir. Eğer kırık daha büyükse ve parça kayboluyusa bonding ya da daha sağlam olabilmesi için kronlama yapılır. Ancak direkt kronlama yapılırken dişin ortadaki sinirleri zarar görmemelidir. Bu özellikle ön dişler için önemlidir. Bu diş diğer hiçbir dişe dokunulmadan zirkonyum bir kronla komşu dişin aynısı şeklinde kaplanır. Renk komşu dişlere bakılarak seçilir. Hasta iyi bakarsa kendi dişi gibi ömür boyu kullanabilir."

KIRILAN DİŞ KURUMADAN GETİRİLMELİ

Diş Hekimi Kökdemir'in verdiği bilgiye göre, dişin kırılan parçasının hızlıca ve kurumaması için su, serum fizyolojik ya da sütün içinde getirilmesi gerekiyor. Diş kökü ile birlikte çıkarsa taşıma koşulları daha da önem kazanıyor. Eğer toprağa düştüyse serum fizyolojik ile o dişin yıkanması ve kesinlikle köküne parmakla dokunulmaması gerekiyor. "Bir peçeteye de kesinlikle sarılmamalıdır. Çünkü temiz de olsa peçete kök kısmındaki ligamentleri bozar. Serum fizyolojik, su ya da süt yoksa, kurumaması için son çare olarak kişi dilinin altına koyup getirebilir" diyen Diş Hekimi Kökdemir, kökten çıkan dişlere uygulanan tedaviyi de şöyle anlattı:

DİŞ KÖKTEN ÇIKARSA...

"Eğer diş tarif edildiği gibi ve zaman kaybedilmeden getirildiyse yerine koyulup kanal tedavisi yapılır. Eğer diş bulunamadıysa veya parçalı bir kırık olduysa veya uygun koşullarda getirilmediyse implant tedavisine başlanır. Eğer kemik bütünlüğünü koruyorsa hasta dişini kaybetmiş bile olsa hemen gelmelidir. Beş dakika içerisinde hastanın sadece implantı değil gerekiyorsa kemik ilaveleri de yapılır. Daha sonra üstüne porselen yapılır ve hasta yine kökü ile birlikte dişini kazanmış olur."

Dilde Fikirde İşte Birlik
YeniBirlik
27 MAYIS 2018 PAZAR

İstanbul'da gül zamanı

Peyzaj güllerinin Türkiye'de tek lisanslı üretim ve satış hakkına sahip olan İstanbul Ağaç ve Peyzaj AŞ, yılda yaklaşık 2 milyon adet peyzaj gülü üretimi gerçekleştiriyor. İstanbul Ağaç ve Peyzaj AŞ Peyzaj Mimarı ve Pazarlama Şefi Uğur Pulat, Alibeyköy fidanlığında üretilen güllerin 1,5 milyon adedinin İstanbul'daki peyzaj projelerinde kullanıldığını anlattı.

Neden organik giysileri tercih etmeliyiz?

Yonca ORTAN

ÜÇ YAPRAKLI YONCA

yonca@yeniBirlik.com

Organik pamuktan üretilmiş tekstil ürünleri çevre ve insan sağlığı için en iyi çözümdür. Organik pamuk doğaya zarar vermeden, zehirli tarım ve böcek ilaçları kullanılmadan üretilir.

Tarladan toplanan pamuğun işlenmesi esnasında da sağlığa ve doğaya zararlı hiçbir işlem yapılmaz. İnsan sağlığını tehdit eden kanserojen kimyasallar kullanılmaz. Yüzde 100 güvenle kullanabileceğiniz, çevreye ve insana saygı ile üretilmiş ürünlerdir.

CİLDİNİZ İÇİN DAHA GÜVENLİ

Organik tekstil ürünleri hiçbir zararlı kimyasal içermez. Suni boyalara, sentetik kumaşlara ve kimyasallara alerjisi olan hassas ciltli insanlar ve bebekler için güvenle kullanılabilecek tek tekstil türüdür. Naylon ve polyester dahil olmak üzere sentetik kumaşların büyük bölümü petrolden üretilmiştir. Ve bu kumaşlar, tüm petrol bazlı ürünlerde olduğu gibi zehirli gazlar yayar. Nova Scotia Çevresel Sağlık Birliği'nin raporuna göre salınan bu gazlar özellikle bebek ve çocuklarda olmak üzere insanlarda alerji, kimyasal hassasiyet, kanser ve diğer hastalıklara neden olabilmektedir. Organik tekstil ürünleri hiçbir petrol türevi madde kullanılmadan üretildiğinden bu zehirli gazları yaymaz. Organik tekstil ürünlerinin üretim aşamasında yumuşatıcı, ağartıcı ve koruyucu zararlı kimyasallar kullanılmaz. Böylece bu ürünleri tercih ederek, cildinizin bu kimyasallara maruz kalmasını önlemiş olursunuz.

Organik pamuk üretimi ve organik tekstil üretim süreci diğer alternatiflere kıyasla daha maliyetli olduğu için organik

tekstil ürünlerinin diğerlerine göre biraz daha pahalı olduğu doğrudur. Fakat bu organik giyimin ekonomik olmadığı yada lüks olduğu anlamına gelmez. Organik liflerden üretilen tekstil ürünleri inanılmaz derecede dayanıklıdır. Normal bir pamuklu t-shirt 10-20 makine yıkaması sonrasında bozulmaya başlar. Buna karşın organik pamuk veya bambudan yapılmış bir t-shirt 100 makine yıkaması sonrasında bile kolay kolay değişikliğe uğramaz; rengi, şekli ve büyüklüğü yıllar boyu korunur. Yıkamaya dayanıklı, rengi solmayan bu giysiler başta pahalı gibi dursa da sağladıkları kalite ile uzun süre kullanıldıkları için daha ekonomiktir.

ORGANİK TEKSTİLİN DOĞUŞU : TÜRKİYE

Organik tekstilin tanımına geçmeden önce organik tarımın ne anlama geldiğinin bilinmesinde yarar vardır. Organik Tarım; üretimde kimyasal girdi kullanmadan, üretimden tüketime kadar her aşaması kontrollü ve sertifikalı tarımsal üretim biçimidir. Organik tarımın amacı; toprak ve su kaynakları ile havayı kirletmeden, çevre, bitki, hayvan ve insan sağlığını korumaktır.

Bu doğrultuda organik tekstil ürünlerinin tanımı da şu şekilde yapılabilir: Yetkili kuruluşlar tarafından sertifikalandırılmış organik elyaf kullanılarak ve tüm işlem basamaklarında organik standartlar gözetilerek üretilen ve sertifikalandırılan ürünlere "Organik Tekstil Ürünleri" denir.

DÜNYADA ORGANİK PAMUK VE TEKSTİL ÜRÜNLERİ PAZARININ GELİŞİMİ

Organik pamuk üretimi, sosyal girişimciler, çiftçiler ve sivil toplum kuruluşlarının baskılarıyla, pestisitlerin gereğinden fazla ve yanlış kullanımının çevreye ve canlı hayata zarar vermesi, üretim koşullarının insani standartların çok altında oluşu, gelir adaletsizliği, vb. sorunlara çözüm getirme amacıyla başlamıştır. Organik pamuk üretimi dünyada ilk defa 1980'li yılların sonunda Türkiye'nin Ege Bölgesinde ve ABD'de başlamıştır. Günümüzde 22 ülkede organik pamuk üretimi yapılmasına rağmen dünya üretiminin büyük çoğunluğu (Yüzde 90) 3 ülke tarafından yapılmaktadır. Bu ülkeler: Hindistan, Türkiye ve Suriye'dir. Günümüzde organik tekstil ürünlerine olan talep her geçen gün artmaktadır. Birçok uluslararası fuar organizasyonlarında boy gösteren organik tekstil ürünleri, özellikle gelişmiş ülkelerde olmak üzere, moda mağazalarında, süpermarketlerde, doğal ürünler satan mağazalarda, özel butik dükkânlarda ve internet üzerinde kolayca ulaşılabilmektedir. Organik tekstil ürünlerini en çok talep eden ülkeler başta ABD, İsviçre, Almanya, İngiltere, Fransa ve Japonya olmak üzere gelir düzeyi yüksek olan ve çevre bilinci yaygın gelişmiş ülkelerdir.

TÜRKİYE LİDER OLMALI

Türkiye, organik üretim için gerekli tüm şartlara sahiptir. Son derece elverişli tarımsal arazilere ve bu ürünleri işleyebilecek sanayiye sahip ender ülkelerden biridir. Organik tekstil üretiminin pamuktan nihai ürüne kadar tüm aşamalarını kendi bünyesinde yapabilecek yeterli tecrübe, teknik altyapı, üretim kapasitesi ve kalifiye işgücüne sahiptir. Türkiye'nin en önemli avantajlarından biri de tekstil ürünleri talebi yüksek olan gelişmiş ülkelere olan coğrafi yakınlığıdır.

Yaşanan küresel gelişmeler ve Türkiye'nin sahip olduğu son derece önemli avantajlar organik tekstil ve hazır giyim sektöründe ülkemize önemli fırsatlar sunmaktadır. Hızla gelişen bu sektörde dünya liderliği için büyük bir potansiyele sahip olan Türkiye, bu konumunu ilerleyen yıllarda pekiştirmelidir. Sektör temsilcilerimizin ve üretici firmalarımızın gayretlerini bu yönde sarf etmeleri ülke ekonomisi ve sanayisi için büyük önem taşımaktadır.

Berlin'de kreş yetersizliği protestosu

ALMANYA'NIN başkenti Berlin'de veliler ve öğretmenler, çocukların bakımı için kreşlerde yer bulunamamasını protesto etti. Friedrichstrasse metro istasyonunun yakınında toplanan yaklaşık 3 bin veli ve öğretmen, Unter den Linden Caddesi'nden tarihi Brandenburg Kapısı'nın önündeki Pariser Meydanı'na kadar yürüdü.

Sigarayı bırak bisiklet al

KİLİS Belediyesi ve Sağlık Bakanlığı iş birliğiyle hayata geçirilen "Sigarayı bıraktır, bisiklet al" kampanyası kapsamında, aile fertlerinden en az birisine sigarayı bıraktırma sözü veren bin çocuğa bisiklet hediye edildi.

Meghan Markle'ın gelinliği çalıntı iddiası

Yılın düğününde Meghan Markle'ın tercih ettiği Claire Waight Keller imzalı Givenchy marka gelinliğin çalıntı olduğu iddia edildi.

DÜNYANIN günlerce konuştuğu ve birçok moda tasarımcısı tarafından beğenilen, birçoğu tarafından da aşırı sade bulunan Meghan Markle'ın gelinliğinin çizgilerinin çalıntı olduğu öne sürüldü.

İngiltere Prensi Harry ile evlenerek Sussex Düşesi unvanını alan Markle'ın gelinliği hakkında konuşan modacı Emilia Wickstead çarpıcı bir iddiada bulundu. Wickstead, Givenchy marka gelinliğin kendi sade tasarımlarından alındığını, sadece kolunun değiştirildiğini öne sürdü.

Wickstead, Markle'ın eltisi Cambridge Düşesi Kate Middleton'un en sevdiği modacılardan biri olarak biliniyor.

Cumartesi günü Windsor Şatosu'ndaki St. George's Şapeli'nde yapılan düğünde Meghan Markle'ın en sevdiği tasarımcı olan Ralph & Russo'dan gelinlik seçeceği tahmin ediliyordu. Ancak Markle, Givenchy'nin ilk kadın sanat yönetmeni olan İngiliz tasarımcı Clare Waight Keller'ın elinden çıkma bir gelinliği tercih etti.

Dünyada her yıl 5,4 milyon KİŞİYİ YILAN ISIRIYOR

DÜNYADA her yıl 5 milyon 400 bin kişiyi yılan ısırıyor. Vakaların 138 bini ölümle, 400 bini de kalıcı sakatlıkla sonuçlanıyor. Yılan ısırmasından kaynaklı ölümlerin en fazla olduğu ülke ise Hindistan. Dünya Sağlık Örgütü (DSÖ), dünyada her yıl 5,4 milyon kişinin yılanlar tarafından ısırıldığını açıkladı. Dünya genelinde meydana gelen yılan ısırması vakalarında her yıl 138 bin kişinin hayatını kaybettiği belirtilen haberde, 400 bin kişinin de sakat kaldığı kaydedildi. Verilere göre, ölümle sonuçlanan vakaların yarısı Hindistan'da gerçekleşiyor. Ölüm oranlarının Hindistan'da fazla olmasının sebebi ise acil müdahalede ve genel sağlık hizmetlerinde yaşanan eksiklik olarak gösteriliyor.

Tanju Okan Yelkenli YAT YARIŞLARI

TÜRKİYE Yelken Federasyonu tarafından düzenlenen 19. Tanju Okan Yelkenli Yat Yarışları İzmir'in Urla ilçesinde başladı. Türk müzik dünyasının önemli isimlerinden Tanju Okan anısına bu yıl 19'uncusu düzenlenen Tanju Okan Yelkenli Yat Yarışları'na IRC sınıfında 14, destek sınıfında 20 ve ahşap sınıfında 1 tekne katılıyor.

Düğün tarihi belli oldu

AMERİKALI sosyetik güzel Paris Hilton (37) DJ sevgilisi Chris Zylka ile bir süredir büyük aşk yaşıyor. Öyle ki Chris Zylka aşkını kanıtlamak için koluna kocaman Paris yazan bir dövme yaptırmıştı. Bunun üzerine "Ne kadar şanslı bir kadınım, beni böylesine seven bir sevgilim var" diyen Paris Hilton ile Zylka, ocak ayında nişanlanmıştı. Çiftin 11 Kasım 2018'de evlenmek için hazırlık yaptığı belirtildi.

Günde 6-7 saat uyumak ölüm riskini azaltıyor

"JOURNAL of Sleep Research" dergisinde yayımlanan çalışmada, araştırmacılar, hafta içi geceleyin 5 saat ya da daha az uyuyan 65 yaş ve altındaki kişilerde uyku eksikliği hafta sonu telafi edilmediği sürece ölüm riskinin, günde 6 ya da 7 saat uyuyan kişilerden yüzde 65 daha fazla olduğunu ortaya koydu.

Çalışmanın lideri İsveç'teki Stockholm Üniversitesinden Profesör Torbjörn Akerstedt ve ekibi, 1997 yılında İsveç'te, 38 binden fazla yetişkinden çalışma ve izin günlerindeki uyku süreleriyle ilgili bilgi topladı. Araştırmacılar, sonraki 13 yıla kadar, ülkenin ulusal ölüm kayıtları ile bu kişilerde sağlık durumunu iyileştirecek ya da ölüm riskini artıracak faktörleri inceleyerek katılımcıları gözlemledi.

"EGEA SENİ PİSTE ÇAĞIRIYOR"

Fiat'ın "Egea Seni Piste Çağırıyor" etkinliği Gaziantep'te gerçekleştirildi. Alleben Göleti yanında özel hazırlanan pistte gerçekleştirilen etkinlikte, vatandaşlar Egea'yla test sürüşü yapıp güvenli otomobil kullanımına dair eğitim aldı. Eğitimin ardından kasklarını takan katılımcılar, altışarlı gruplara ayrılıp, Fiat Egea Sedan'ın pist şartlarına özel olarak hazırlanan 180 HP'lik versiyonunu deneyimleyerek motor sporları dünyasını yakından tanıma fırsatı buldu.

DOLAR	EURO	ALTIN	BORSA (BIST 100)
4,7108	5,4934	197,54	103,200
% 0,06	% -0,58	% 0,01	% 2,04

PETROL ● 76.27 | BENZİN ● 6.26 | MOTORİN ● 5.69

'İHRACATÇIMIZA SABİT KURDAN ÖDEME İMKANI GETİRİLDİ'

Ekonomi Bakanı Zeybekci, "Toplam 3,4 milyar dolar civarında büyüklük için ihracatçımıza sabit kurdan ödeme imkanı getirildi." dedi.

Ekonomi Bakanı Nihat Zeybekci, Merkez Bankası'nın ihracat reeskont kredi ödemelerinde kuru sabitlemesiyle ihracatçının Türk Eximbank nezdindeki 2,6 milyar dolar ve diğer bankalar da ilave edildiğinde toplam 3,4 milyar dolar civarındaki ödemelerini sabit kurdan yapabileceğini belirtti.

Bakan Zeybekci, AK Parti Denizli İl Başkanlığında düzenlediği basın toplantısında, Türk Eximbank'ın son birkaç günde ihracatçıya sağladığı imkanlarla ilgili bilgi verdi.

Merkez Bankası'nın 25 Mayıs'tan önce kullanılan ve 31 Temmuz'a kadar vadesi dolacak ihracat ve döviz kazandırcı hizmetler reeskont kredilerinin ödemelerinde kuru sabitlediğini ve ihracatçıların belirlenen tarihler arasında aldıkları reeskont kredilerini bu kurla Türk Eximbank'a ödeyebileceklerini belirten Zeybekci, ihracatçıyı kur oynaklığına karşı koruyacak önlemler alındığına işaret etti.

Zeybekci, şunları kaydetti:

"Bu çerçevede Türk Eximbank nezdinde TL geri ödeme imkanından yararlanması gereken toplam reeskont kredilerinin tutarı 2,6 milyar dolardır. Diğer bankalar da dikkate alındığında toplam 3,4 milyar dolar civarında büyüklük için ihracatçımıza sabit kurdan ödeme imkanı getirildi. İhracatçımız yabancı para cinsinden kredileri, önümüzdeki günden itibaren aldıkları yabancı para cinsinden hesaplarına geçecek. Böylelikle kur oynaklıklarına karşı kendilerine sağlama almış olacaklar. TCMB reeskont kredileri hariç, yabancı para cinsinden tüm kredileri döviz olarak da ihracatçılarımıza kullandırmaya başlayacağız."

UZUN VADELİ İŞLETME KREDİLERİ

İşletme sermayesi kredilerinde vadenin 5 yıla kadar çıkarıldığını, avro cinsinden toplam 5 yıl vadeli bir kredi penceresinin açılmış olduğunu anlatan Zeybekci, "Euribor yüzde 3,25 üzerinden ihracatçı şirketlerin hizmetine sunulmuş oldu. 28 Mayıs itibariyle kullanılmaya başlanacak. İlk etapta 500 milyon dolar karşılığı avro cinsinden kredi kullandırılacak. Bu imkan dilimler halinde devreye girecek ve haziranda ikinci ve üçüncü etap kredilerin kullandırılmasına başlanacak." diye konuştu.

Zeybekci, Türk Eximbank'ın ihracatçıların forward işlemlerini hiçbir ücret almadan yapmaya devam edeceğine dikkati çekerek, bankanın geçen yıl itibanyla toplam kredi miktarını dolar bazında yüzde 19 artırmayı başardığını, bu yıl da verilen hedef doğrultusunda hükümet ve Hazine'nin sağladığı sermaye artırım imkanlarını kullanılacağını dile getirdi.

Bankanın geçen yıl 39,5 milyar dolar olan toplam kredi hacminin bu yıl 50 milyar dolara çıkarılmasının hedeflendiğini bildiren Zeybekci, sözlerini şöyle sürdürdü:

"Türk Eximbank, geçen yıl toplam ihracatın yüzde 25'ini finanse etti. Bu yıl koyduğumuz hedef, toplam ihracatımızın yüzde 27'si. Böylelikle Türk Eximbank'ın Güney Kore Eximbank'ını da geçerek dünyada 1 numara olmasını hedefliyoruz. İlk 4 aylık performansımıza baktığımız zaman Türk Eximbank olarak dolar bazında yüzde 21,4'lük artışı gerçekleştirmiş bulunuyoruz. Geçen sene aynı dönemde 10,9 milyar dolarlık toplam kredi hacmini, bu sene 13,3 milyar dolarlık hedefe ulaştırmış olduk."

Zeybekci, Türk Eximbank'a taahhüt edilen sermaye artırımının ilk diliminin Hazine'den aktarılan 1 milyar dolarla gerçekleştirildiğini belirterek, 10 milyar dolara çıkacak Türk Eximbank özdenmiş sermayesinin en kısa zamanda ikinci 1 milyar dolarlık kısmının da aktarılacağını ifade etti.

Türk Eximbank'ın son bir yılda kredi verdiği müşteri sayısının yüzde 19 artarak 7 bin 865'e ulaştığını, sigortalı ihracatçı sayısının ise yüzde 9,4 artarak 3 bin 50 olduğunu anlatan Zeybekci, bankanın toplam müşteri sayısının da yüzde 17 artışla 9 bin 441'e ulaştığını bildirdi.

Ekonomi Bakanı Nihat Zeybekci, Serinhisar Belediyesinin İlçe meydanında düzenlenen iftar programına katıldı. Zeybekci, daha sonra İlçede 30 Ağustos 2017'de meydana gelen sel felaketinde evi zarar gören Ayşe Tahmaz'ın yeni yaptırılan evinde ziyaret edip burada bir süre aileyle sohbet etti.

BAŞBAKAN YARDIMCISI ŞİMŞEK'TEN GÜMRÜK BİRLİĞİ AÇIKLAMASI

Başbakan Yardımcısı Mehmet Şimşek, Ekonomist dergisinin bu yıl 27'ncisini düzenlediği "Ekonomide Yılın İş İnsanları 2018" ödül töreninde yaptığı konuşmada, Türkiye ekonomisine ilişkin değerlendirmelerde bulundu.

Kurda görülen dalgalanmanın arka planında makroekonomik dengelere ilişkin endişelerin yattığını ifade eden Şimşek, "Aslında Türkiye'nin çok güçlü tarafları var fakat bardak yarı dolu olduğu için boş kısmına odaklanılıyor. Zaman zaman burada risklerin gerçekten çok aşırı bir şekilde fiyatlandığını görüyoruz." diye konuştu.

Türkiye Cumhuriyet Merkez Bankası (TCMB) Para Politikası Kurulu (PPK) tarafından alınan kararın önemli olduğunu vurgulayan Şimşek, "Finansal koşullarda yakın dönemde yaşanan sıkılaşma gecikmeli de olsa enflasyonun kontrol altına alınmasına ve cari açığın daraltılmasına yardımcı olur ama para politikasının güçlü bir şekilde makroihtiyati tedbirlerle desteklenmesi gerektiği ortada." dedi.

"MALİYE POLİTİKASI, TÜRKİYE'NİN EN GÜÇLÜ TARAFI"

Mehmet Şimşek, hükümetin mortgage ve hanehalkının dövizle borçlanması konusundaki düzenlemeler gibi makroihtiyati tedbirleri çok önceden aldığını belirterek, şunları kaydetti:

"Yakın dönemde de aslında önemli tedbirler aldık. Biz kur riskini yönetebilenlerin, doğal olarak hedge edebilenlerin ya da finansal olarak hedge etme imkanı olanların kur riskini bir anlamda taşımalarını tercih ediyoruz. Bu nedenle mayıs ayından itibaren ihracatçı değillerse ve eğer yatırım amaçlı makine teçhizatı almayacaklarsa leasing kanalından veya devletle kamu özel iş birliği (PPP) kapsamında bir iş yapmayacaklarsa o zaman dövizle borçlanmalarına çok ciddi bir sınırlama getirdik. Büyüklere ilişkin de çalışmamız daha rafine şekilde yapılıyor. Bu, aslında Türkiye'nin kırılganlığını çok ciddi bir şekilde azaltacak önemli bir makroihtiyati reformdur. Dolayısıyla benim makroihtiyati düzenlemelerle para politikasının desteklenmesi gerekirden kastım bu ve buna benzer önümüzdeki dönemde (yapılacak) düzenlemeler.... Aslında o düzenlemelere ilişkin çalışmalarımız da hazır.

Maliye politikası ise Türkiye'nin en güçlü tarafı. Son 15 yılda Türkiye, hemen hemen 1,5 senede bir referandum yaptı, seçim yaptı ama bütün bu seçimlere rağmen Türkiye, kamu maliyesinde çok güçlü bir duruş sergiledi. Geçen sene dahil devletin genel açığı yüzde 1,9 oldu. Ortalama gelişmekte olan ülkede bu rakam yüzde 4,4. Dolayısıyla bunun devamı çok önemli."

"SERVETTE BİR GERİLEME YOK"

Başbakan Yardımcısı Şimşek, vatandaşların toplam borcunun milli gelire oranının yüzde 18 olduğunu ifade ederek, bu rakamın dünyada ortalama yüzde 56 olduğunu söyledi.

Son yıllarda hükümetin aldığı makroihtiyati tedbirlerle hanehalkının pek çok ekonomik gelişmeye karşı koruma altına alındığını belirten Şimşek, konuşmasını şöyle sürdürdü:

"Önemli bir konu bu... Ekonominin bundan sonraki gidişatını belirleyecek. Aslında hanehalkı korumaya alınmış. Çünkü değişken faizle borçlanamıyor. Dolayısıyla faiz şokundan geçmiş yükümlülükleri etkilenmiyor. Dövizle borçlanamadığı için kur şokundan etkilenmiyor doğrudan doğruya... Dolayısıyla servette bir gerileme yok. Tam aksine 102 milyar dolarlık bir döviz tevdiat hesabı olduğu için hanehalkının ve ciddi bir şekilde, bazı tahminlere göre, 200 milyar dolar civarında bir altın birikimi olduğu için hanehalkının servetinde bir erime bu anlamda yok. Dolayısıyla bu anlamda toparlanma güçlü olmaya devam eder." Ekonomide global arka planın değiştiğini ifade eden Şimşek, Türkiye'nin de gelişen makro şartlara hızla uyum sağlayarak yoluna devam edeceğini vurguladı.

Türkiye'nin Avrupa Birliği ile yapıcı ilişkilerinin canlanmaya başladığını belirten Şimşek, "Genel anlamda Gümrük Birliği'nin tekrar seçim sonrasında güncellenmesine ilişkin çabaların sonuç vereceğine inanıyorum. Çünkü her iki tarafın da menfaatine olan bir konu." dedi.

Türkiye'ye yöneltilen tehdit algısının değişmesiyle birlikte ülkede hukuk devleti ilkesine ilişkin kaygıların da giderileceğini vurgulayan Şimşek, "İrade var, bunun için imkan da doğacaktır. Onun için günübirlik bakarsanız olaylara, büyük resmi yakalamak zordur. Orta, uzun vadeli bakmak lazım." diye konuştu.

'TÜRK USULÜ PAYLAŞIM MODELİYLE HERKES KAZANACAK'

Türk Telekom Üst Yöneticisi Doany, fiber altyapının ortak kullanımı için "Türk usulü" yeni bir model geliştirdiklerini belirterek "Herkesin kazançlı çıktığı bu modelin sektörümüze büyük fayda getireceğine inanıyorum" dedi.

Türk Telekom Üst Yöneticisi (CEO) Paul Doany, Başbakan Binali Yıldırım ile Ulaştırma, Denizcilik ve Haberleşme Bakanı Ahmet Arslan'ın katıldığı törenle Sabit Elektronik Haberleşme Altyapısının Kiralanması Protokolü imzalandığını hatırlatarak, protokolle fiber altyapının ortak kullanım yolunun açıldığını söyledi.

Altyapının ortak kullanımı için "Türk usulü" yeni bir model geliştirdiklerini belirten Doany, her bir operatörün ayrı ayrı kendi ağlarını kurmalarının çok yüksek maliyet getireceğini ifade etti.

Türk Telekom'un 262 bin kilometre uzunluk ile Türkiye'nin en yaygın fiber altyapısına ve 16,8 milyonluk fiber hane kapsamasına sahip şirketi olduğunu anımsatan Doany, şöyle konuştu:

"Türk Telekom olarak bugüne kadar her konuda olduğu gibi sabit erişim altyapısının paylaşımı konusunda da sektörün ve ülkemizin menfaatleri doğrultusunda hareket ettik, ediyoruz. Sadece sabit altyapı konusunda değil, mobil altyapının paylaşımı konusunda da yalnızca kulelere odaklanan pasif paylaşım modeli yerine aktif paylaşım modellerini geliştiriyoruz. Geliştirdiğimiz bu Türk usulü paylaşım modeli ile tüm operatörler olarak hem mevcut sabit erişim altyapısını en verimli şekilde kullanacağız hem de son derece verimli bir yolla yeni altyapı yatırımlarının yapılmasını ve ülkeye kazandırılmasını sağlayacağız."

"TÜRKİYE KAZANACAK"

"Aslında sunduğumuz çözüm sayesinde günün sonunda Türkiye kazanmış olacak." diyen Doany, şöyle devam etti:

"Böylece hem tüm operatörler Türk Telekom'un altyapısını kiralayabilecek, ekstra istedikleri sabit hat altyapısı için yatırım harcamasına katkıda bulunacak, mükerrer yatırımın önü kesilecek ve altyapısı eksik olan bölgelere de fiber götürülmüş olacak. Yine çok önemli bir husus da mevcut İmtiyaz ve Mobil Lisans Anlaşmaları çerçevesinde bu altyapının günün sonunda devlete ait oluyor olması. Müşterilere daha fazla genişbant seçeneğinin sunulmasına ön ayak olan bu modelle bir yandan da geleceğin altyapısı fiberin tüm ülkede yaygınlığı artacak. Herkesin kazançlı çıktığı ama en kazançlı olanın vatandaş ve devlet olduğu bu modelin sektörümüze büyük fayda getireceğine inanıyorum."

MOBİL AĞ BAZ İSTASYONUNDA AKTİF PAYLAŞIM MODELİ

Doany, mobil altyapının paylaşımı konusuna da değinerek, bugüne kadar Vodafone Türkiye ile baz istasyonlarında aktif paylaşım modelini uyguladıklarını söyledi. Doany, "Model aslında oldukça basit. Avea ve Vodafone'un toplam 4000 paylaşımlı kulesi var. Bizden kullandıkları her kuleye karşılık bizim de onların kulesinden istifade etme hakkımız var. Artık bunu aktif paylaşım modeline evireceğiz, diğer bir ifade ile pasif kısmı yani salt kuleyi değil de bir baz istasyonunun iki operatör tarafından kullanıldığı - frekans spektrumunun, baz istasyonunun ve fiziksel alanın (kule ya da çatı) paylaşıldığı - bir modele geçeceğiz." diye konuştu.

Baz istasyonlarının bulunduğu kulelerin paylaşımı modelinin, Türkiye'deki Mobil Lisanslama Anlaşmalarına uygun olduğuna işaret eden Doany, "Bu model ilk defa Türkiye'de kullanılacak. Zaten Türkiye'de, İmtiyaz çerçevesi gereği altyapının devlete iade edilmesi sebebiyle sabit hat altyapısı konusunda bahsettiğim gibi Türk usulü bir çözüme ihtiyaç var. Dünyada kullanılan modellere baktığımızda, onlarda da bazı zorlukların ve mükerrer yatırım sıkıntılarının yaşandığını görüyoruz." değerlendirmesinde bulundu.

"GÖRÜNTÜ KİRLİLİĞİ ORTADAN KALKACAK"

Bilişim sektörüne ilişkin yatırımların, kamu için çok değerli olmasının yanı sıra ortak kullanım çözümleri ile görüntü kirliliğinin de ortadan kaldırılacağının altını çizen Doany, şunları kaydetti:

"Bu modelle artık binalarda daha fazla baz istasyonu görmeyeceğiz, daha az kule göreceğiz. Bu sadece Türkiye'de uygulanacak. Mevcut altyapıya rağmen yeniden bir altyapı kurmaktansa, mevcuda ek yaparak çözüm üretiyoruz. Bu da daha az kazı yapılmasını sağlıyor. Bu bayındırlık ve konfor açısından da değerli. Altyapı devletin olacak ve Türkiye kazanacak. Operatörler, daha az yatırım yaparak daha düşük maliyetlerle daha verimli sonuçlar alacaklar, daha büyük hizmetler verebilecekler. Daha kısa sürede şirketler hedeflerine ulaşmış olacak. Türkiye'nin telekomünikasyon sektöründeki dönüşümü hızlanacak, daha hızlı gelişecek."

Emir Sultan'da ramazan bereketi

Büyükşehir Belediyesi'nin 'Bursa'nın manevi büyüklerinden Emir Sultan hazretlerinin türbesinin bulunduğu alanda' verdiği iftar yemeği, binlerce Bursalıyı aynı sofra etrafında buluşturdu.

Büyükşehir Belediyesi'nin 'ramazan ayını fırsat bilerek' halk arasındaki birlik ve beraberliği, dostluk ve kardeşlik ortamını sağlamak için kurduğu iftar sofraları, Emir Sultan semtinde de yoğun ilgiyle karşılaştı. Türbenin bulunduğu alanda oluşturulan ve Büyükşehir Belediye Başkanı Alinur Aktaş ile bürokratların da katıldığı iftar çadırları, binlerce Bursalının oruçlarını 'farklı duygularla' açmasına vesile oldu. Emir Sultan hazretlerinin manevi iklimi altında aynı sofra etrafında buluşan Bursalılar, coşku dolu bir ramazan akşamı yaşadı.

Büyükşehir Belediye Başkanı Alinur Aktaş da hemşerilerinin iftar sevincine ortak oldu. Bursa'da başta Büyükşehir Belediyesi olmak üzere ilçe belediyeleri ve sivil toplum örgütlerinin açtığı iftar noktalarıyla ramazan ayının dolu dolu geçtiğini belirten Başkan Aktaş, sadece Büyükşehir Belediyesi'nin 9 ayrı bölgede her gün yaklaşık 10 bin kişiye iftar yemeği dağıttığını söyledi. Ramazan ayı nedeniyle uygulamaya alınan bu hizmetin sadece kent merkezini kapsamadığını, 17 ilçenin tamamında sahur ve iftar yemeklerinin organize edildiğini belirten Başkan Aktaş, "Bu kapsamda, kardeş coğrafyalarımızı da unutmadık. Bursa ve ilçeleriyle birlikte Bulgaristan, Makedonya, Kosova, Bosna ve Gürcistan'da da her gün yüzlerce kişiye hitap eden iftar sofraları kuruyoruz. Buralarda da soydaşlarımız ve Müslümanları aynı sofra etrafında, kardeşlik esası üzerinde bir araya getiriyoruz" dedi.

Emir Sultan hazretlerinin manevi huzurunda oruç açmanın farklı bir olay olduğunu ve insana başka bir haz verdiğini dile getiren Başkan Aktaş, "Ramazan ayını bu sene 'fıtrata uygun şekilde' birbirinden çekici etkinliklerle eskileri andıran şekilde yaşıyoruz. Düzenlediğimiz iftar programlarının yanında, Merinos ve Mihraplı Hüdavendigar Kent parklarında ramazan eğlenceleri organize ediyoruz. Manevi sohbetleri dikkat çeken marka isimleri Bursamızda ağırlıyoruz. Tüm bu faaliyetlerimizde her gün binlerce hemşerimizi misafir ediyoruz" diye konuştu.

Merinos'ta anlamlı iftar

BURSA'da yaşayan şehit yakınları, engelliler ve aileleri ile Suriyeli yaklaşık 2500 kişi, Büyükşehir Belediyesi'nin Ramazan ayı nedeniyle kurduğu iftar sofrasında bir araya geldi. Merinos AKKM'de düzenlenen yemekte şehit yakınları, engelliler ve Suriyeli göçmenlerle aynı sofrayı paylaşan Büyükşehir Belediye Başkanı Alinur Aktaş, Türkiye'nin yakın tarihte maruz kaldığı saldırılar ile ihanet girişimlerinden 'yurt içi ve dışında mazlum kesimlere yapılan yardımlar nedeniyle' korunduğuna inandığını belirterek, şartlar ne olursa olsun birlik ve beraberlik uyanısında bulundu.

HEDEF, DOSTLUK VE KARDEŞLİK

Bursa Büyükşehir Belediyesi, '11 ayın sultanı Ramazan ayını fırsat bilerek' sosyal dokuyu meydana getiren katmanlarla her fırsatta birlikte olmaya, onlara derdleriyle dertlenmeye devam ediyor. Halk arasında birlik ve beraberliği sağlamak, kardeşlik ve dostluk ortamını tesis etmek üzere kurulan iftar sofralarından biri daha gerçekleşti. Ramazan ayını fırsat bilen Büyükşehir Belediyesi yetkilileri, yaptıkları planlamayla Bursa'da yaşayan yüzlerce şehit yakını, engelliler ve aileleri ile Suriyeli göçmeni aynı ortamda buluşturdu. Dezavantajlı grupların bu sevinde Büyükşehir Belediye Başkanı Alinur Aktaş da 'ailesi ve bürokratlarıyla birlikte' ortak oldu. Merinos Atatürk Kongre ve Kültür Merkezi'nde (Merinos AKKM) organize edilen iftar yemeğine, yaklaşık 2500 kişi katıldı.

GÜNDE 10 BİN KİŞİYE YEMEK

Merinos AKKM'de ki coşkulu ortamda bir konuşma yapan Büyükşehir Belediye Başkanı Alinur Aktaş, altıncı orucu açmanın mutluluğunu yaşadıklarını belirterek, Büyükşehir Belediyesi'nin iftar davetini kabul eden vatandaşlara teşekkür etti. Konuşmasında belediyenin Ramazan ayı nedeniyle yürüttüğü faaliyetlere değinen Başkan Aktaş, şehrin muhtelif bölgelerinde iftar çadırlarını kurduklarını ve her akşam 9 ayrı noktada yaklaşık 10 bin kişiye yemek verdiklerini söyledi. 11 ayın sultanı Ramazan'ın getirdiği güzelliklerl sadece Bursalılarla paylaşmadıklarını, yurt dışında da her gün farklı bir bölgede benzer organizasyonları yaptıklarını belirten Başkan Aktaş, "İmkanlar ölçüsünde, elimizin uzanabildiği her yere dokunmaya çalışıyoruz. Bursa'da olduğu gibi Kosova, Makedonya, Gürcistan ve Yunanistan'da da iftar sofralarımız kuruluyor, ezrak dağıtımlarımız gerçekleştiriliyor. Yoğunluğum nedeniyle ben gidemiyorum fakat arkadaşlarımız o bölgelerde. Allah'a şükrediyoruz, ülke ve şehir olarak bu imkanlara sahibiz. Sadece kendi vatandaşlarımıza değil, farklı coğrafyalardaki Müslümanlara da artı değer sağlıyoruz. Burada Suriyeli göç etmiş kardeşlerimiz de var. Onlar bizim misafirimiz. Aynı şekilde onlara da sahip çıkmaya çalışıyoruz. Ekmeğimizi, imkanlarımızı paylaşıyoruz. İçeriden ve dışardan bu resmi eleştiri yıkma girişimleri oldu. Allah'a şükürler olsun, tüm bunlar boşa çıktı. Belki de Cenab-ı Hak, elde ettiğimiz bu edirne sayesinde bizi hayırla karşılaştırdı. Dün olduğu gibi bugün de sarf bu faaliyetlerimiz nedeniyle korunduğumuza inanıyorum. İnşallah bundan sonra da böyle devam edecek. Dualarınız ve temennilerinizi bu yönde" dedi.

Gümülcine'de iftar coşkusu

Bursa Büyükşehir Belediyesi tarafından 'Yunanistan'da Türk azınlığın yaşadığı yer olarak bilinen' Gümülcine'de verilen iftar yemeğine yüzlerce Müslüman katıldı.

BURSA Büyükşehir Belediyesi, Balkan ülkeleri ve Kafkasya'da yaşayan Müslümanların birliği ve beraberliği yönünde iftar sofraları kurmaya devam ediyor. Ramazan ayının girmesiyle birlikte Balkanlar'daki ilk iftar organizasyonunu Makedonya Üsküp'te yapan Büyükşehir Belediyesi, ikinci iftarını Kosova'da sadece Türklerin yaşadığı yer olan Mamuşa'da, üçüncü iftarını da Gürcistan'ın Batum kentinde düzenledi. Dördüncü iftar serisini Yunanistan'da, Türklerin yaşadığı yer olarak bilinen Gümülcine'de başlatan Büyükşehir Belediyesi, burada da binlerce yakın soydaşımızı bir araya getirdi. Chris Eve Otel'de gerçekleştirilen programa Bursa Büyükşehir Belediyesi Başkanvekili Önder Tanır, Türkiye'nin Gümülcine Konsolosu Neslihan Altay, Gümülcine Seçilmiş Müftüsü İbrahim Şerif, Türk Gençlerbirliği Başkanı Nejat Ahmet, BİHLİMDER Başkanı Mehmet Emin Ahmet ve soydaşlar katıldı.

İftar yemeğinde, Bursa Büyükşehir Belediyesi'ni Başkanvekili Önder Tanır temsil etti. Gümülcinelilerin Ramazan ayını tebrik eden Tanır, yemeğe katılanlara teşekkür etti. Balkan ülkeleriyle güçlü bağlara sahip olduklarını ve şu anda Bursa'da binlerce Balkan göçmeni ailenin huzur içerisinde birlikte yaşadığını belirten Tanır, var olan ilişkileri güçlendirmek, Balkan Müslümanlarının birlik ve beraberliğini daha da artırmak için bu tür organizasyonlar düzenlediklerini ifade etti. İftara katılanlara Bursa Büyükşehir Belediye Başkanı Alinur Aktaş'ın selamını ileten Tanır, benzer etkinliklerin hem Balkan ülkelerinde hem de Batum gibi Kafkasya coğrafyalarında artarak devam edeceğini söyledi.

Türkiye'nin Gümülcine Konsolosu Neslihan Altay ise Ramazan'ın 'merhamet, yardımlaşma ve uzlaşma gibi' çok güzel hasletleri bünyesinde barındıran bir ay olduğunu ifade etti. 11 ayın sultanı Ramazan'ın dünyaya dostluk mesajlarının verildiği, barışın daha da yeşerdiği günler içermesi temennisinde bulunan Altay, 'Bizler inşallah Ramazan ayını burada, Gümülcineli soydaşlarımızla birlikte en iyi şekilde idrak etmeye çalışacağız" dedi. Gümülcine Seçilmiş Müftüsü İbrahim Şerif, Türk Gençlerbirliği Başkanı Nejat Ahmet ve BİHLİMDER Başkanı Mehmet Emin Ahmet de söz alarak, bölge halkına özgüven aşılayan etkinlik nedeniyle Bursa Büyükşehir Belediyesi yetkililerine teşekkür etti.

Gökyüzü koşusunun HAKKINI VERDİLER!

Türkiye'nin en zorlu koşu organizasyonu ve ilk "gökyüzü koşusu" olan Mammut Tahtalı Run to Sky 18–20 Mayıs tarihleri arasında dünyanın en güzel on plajından biri kabul edilen Çıralı sahilinde düzenlendi. Deniz mesafesinde başlayan yarış 2.365 metreda Tahtalı'da sona erdi. Dacia Duster'in da araç desteği sağladığı yarış inanılmaz zorluklar içinde başarıyla gerçekleştirildi.

Ahmet ÇELİK
acelik@yenibirlikgazetesi.com

+ ARTI AÇIK HAVA

İsviçre'nin outdoor markası Mammut'un dünyada desteklediği tek yarış organizasyonu olan Tahtalı Run to Sky, markanın Türkiye distribütörü Sportive'in desteğiyle dördüncü kez koşu tutkunlarını bir araya getirdi. Antalya'nın Kemer ilçesi sınırlarında yer alan Çıralı sahilinden başlayan yarış her biri farklı zorluk seviyesi, eğim ve irtifaya sahip beş yarışı kapsıyordu. Bu yarışların biri olan Mammut Tahtalı Run to Sky, Likya Yolu'nu ve Kemer Bey Dağları'nı içine alan parkurlarıyla antik yürüyüş yolları arasında farklı bir dünyaya adım atma şansı tanıyordu. Bu parkur Tahtalı Dağı'nın 2 bin 365 metrelik zirvesinde sona erdi. Türkiye'nin yanı sıra 24 ülkeden sporcunun geldiği organizasyona 400'ü aşkın kişi katıldı.

İLK VERTİCAL KİLOMETER YARIŞI: TAHTALI VK

Vertical kilometer yarışlar 3-6 km arasında minimum 1000 metre irtifa alınabilen yarışlara verilen isimdir. Türkiye'nin uluslararası ilk vertical kilometer yarışı olma özelliği taşıyan Tahtalı Dağı'nın kuzeydoğusunda bulunan Yaylakuzdere'den 1140 rakımda başlayarak ortalama %25 maksimum %55 eğimde koşuldu. 6 km mesafe koşulan yarışta zaman sınırlaması 2 saat tutulmuştu. 6 km kısa bir mesafe gibi gözükse de hafife alınmaması gereken bir yarıştı. Eğimi, yarış zemini ve irtifasıyla zorlu bir yarıştı.

BİTİŞ 2,365 METRELİK YÜKSEKLİKTE: TAHTALI RUN TO SKY

Organizasyonla aynı adı taşıyan Mammut Tahtalı Run to Sky, herhangi bir yol koşusu veya maratonda görülemeyecek eğim ve irtifaya sahipti. Geçen yıla oranla daha fazla ilgi gören yarış Çıralı sahilinden başlayıp, Likya Yolu'nu takip ederek sırasıyla Yanartaş, Ulupınar, Beycik'ten geçti ve Tahtalı Dağı'nın 2 bin 365 metrelik zirvesinde sona erdi. Yarışın %75'lik bölümü sadece tırmanıştan oluşuyordu. %15'lik kısım asfalt, %10'u ise yokuş aşağı ve düz yolları kapsıyordu.

360 DERECEDE OLYMPOS DAĞI: TAHTALI ULTRA SKY

500 metre irtifa kazanımına sahip olmasıyla Türkiye'de düzenlenen en zor ultra parkur olma özelliği taşıyan ve Ultra XL Marathon kategorisine giren Tahtalı Ultra Sky, 96.8 km'lik etabıyla katılımcılara zor bir yarış deneyimi yaşattı. Olympos Dağı'nı 360 derece dönecek şekilde tasarlanan rotasıyla Avrupa'nın en zorlu parkurlarından biri olarak öne çıktı. Parkurun sadece 10 km'lik bölümü asfalt, geri kalanı patikalardan oluşuyordu. Daha önce geçilmemiş rotalar, Yörük yolları, eşsiz manzaralar, dağ keçileri, uçurumlar katılımcılara eşlik etti. Parkura 202 adet Yanartaş (Chimera) merdiveni de dahildi.

DAĞ MARATONU: TAHTALI BERG SKY

58.8 km uzunluğunda, 3800 metre+irtifa kazancına sahip Tahtalı Berg Sky Race yarışı, Çıralı sahilinde 0 metre irtifada başlayarak Olympos teleferiğinin alt istasyonunda sona erdi. Start ve finiş dahil toplam 5 istasyon bulunuyordu. Parkurun ilk 5 km'si asfalt, geri kalanı patikalardan oluşuyordu. Yarış, hayatını dağlara adamış ve organizasyon ekibinin üyesi, genç yaşta geçirdiği kalp krizi sonucu hayatını kaybeden Berk Ük adına ithaf edilmişti.

ADINI YANARTAŞ'TAN ALAN: CHIMERA RUN

Akdeniz'in büyüleyici kasabası Çıralı'da ilk defa düzenlenen ve tarihi, mitolojiyi, dağları ve denizi kucaklayan Chimera Run 28.80 km uzunluğunda koşuldu. Çıralı sahilinden başlayıp Yanartaş, Ulupınar, Maden ve Boncuk koyunu takiben Çıralı'da sona erdi.

Genel Klasman sıralama ve süreleri

TAHTALI VK
1. Oğuzhan Emre Singer 01:12:04
2. Alper Dalkılıç 01:22:07
3. Gurur Çiçekoğlu 01:22:07

MAHMMUT TAHTALI RUN TO SKY
1. Fabrizio Guidi 04:17:00
2. Atae Jafari Tabrizi 04:27:55
3. Caner Odabaşoğlu 04:34:20

MAMMUT TAHTALI ULTRA SKY
1. Dan Uebersax 15:29:34
2. Nikita Kolobov 16:07:26
3. Mustafa Kızıltaş 17:22:31

TAHTALI BERG SKY
1. Dylan Netter 08:56:31
2. Bahadır Ozan Singer 08:57:12
3. Ildiko Wermescher 09:03:20

CHIMERA RUN
1. Harun Tan 03:14:03
2. Fatih Topçu 03:14:58
3. İbrahim Etem Şeker 03:16:03

Sportive Pazarlama ve İletişim Direktörü Burak Sarı

"Başarı hikayesi ödülüne sahip ilk Türk şirketiz"

Run To Sky'ın sponsorlarından biri olan Sportive'in Pazarlama ve İletişim Direktörü Burak Sarı ile etkinlik sırasında görüştük. İşte Sarı'nın açıklamalarının önemli satır başları...

"Sportive olarak Çanakkale'den Van'a Türkiye'de en geniş coğrafyaya yayılmış çok markalı spor perakendecisi olarak 14 ilde, 27 mağazayla hizmet veriyoruz. Son yıllarda sağlıklı yaşamın önem kazanmasıyla birlikte spor yapanların sayısında da ciddi bir artış meydana geldi. Bu durumun bizim satış rakamlarımız üzerinde ciddi bir artısı olduğu gibi başka bir faktörü de ortaya çıkarttı. Spor giyimi hazır giyimden farklılaştıran, arkasında bir teknolojinin yatıyor olması. Bu da aslında spor yapsın veya yapmasın tüm kesimleri bir ürünün fonksiyonelliği ve konforu sebebiyle tercih edilmesine imkan tanıdı. Hem spora olan ilginin artması hem de insanların günlük hayatlarında rahat giyinmeyi seçmesi bizim satışlarımızı olumlu yönde etkiledi. Genç nüfus yoğunluğunun fazla olduğu ülkemizde spor giyim avantajlı bir pazar haline geldi. Türkiye'yi Batılı ülkelerle spor ürün tercihi konusunda kıyasladığımızda, Batılı ülkelerde yüzde 25 lifestyle, yüzde 75 aktif spor, Türkiye'de ise yüzde 65 lifestyle, yüzde 35 aktif spor ürünlerinin satın alındığını görüyoruz. Bu da aslında Türkiye'nin önümüzdeki dönemde gelişim alanının aktif spor olduğunu gösteriyor. Değişen teknoloji ve internetin yaygın kullanımıyla birlikte günümüzde e-ticaretin önemi de artmaya devam ediyor. E-ticaret hacminin büyümesi Sportive olarak bizi de bu alanda yeni yatırımlar yapmaya teşvik ediyor. Online yatırımlara ağırlık vermemizle birlikte 2017 yılında e-ticaret kanalımız www.sportive.com.tr ile 150 binden fazla işletmenin kullandığı e-ticaret web uygulaması Magento tarafından "Başarı Hikayesi" ödülüne sahip ilk Türk markası oldu.

2017 yılında www.sportive.com.tr yüzde 65,9 büyüyerek şirket içindeki payını yüzde 6,5'e çıkarttı. 2018 sonunda ise bu payı yüzde 8'e taşımayı hedefliyoruz."

Yarışın araç sponsorlarından Dacia, Duster modeli ile Çıralı-Tahtalı arasındaki zorlu yollarda hep yarışmacıların yanındaydı...

Türkiye'nin ve Avrupa'nın önemli, yarışçıları Run To Sky'da yeraldı...

Sevil Töker en zorlu parkurun 1. gelen kadın sporcusu oldu

Dacia Duster ile araç sponsoru oldu

"Hakkını Ver" sloganıyla yollara çıkan ve Mart ayında satışa sunulan markanın SUV modeli Yeni Duster, Türkiye'nin en zor yarışı olma özelliğine sahip bu organizasyonda yerini alıyor. Türkiye'nin en çok satılan SUV modeli Duster 4x2 ve 4x4 versiyonlarıyla organizasyona destek veriyor. Yeni Duster, insanın ulaşmakta zorlandığı parkurlarda ulaşım sağlıyor. Organizasyonun en zorlu parkuru ise "Dacia Duster'la hakkını verenler" olarak adlandırılıyor. Türkiye'nin 4x4 lider markası Dacia'ya bu ünvanı kazandıran modeli Duster, güçlü karakterini vurgulayan dış tasarımı ve tamamen yenilenen iç tasarımı ile müşterilerine kalite ve konforu bir arada sunuyor. Yeni Duster, gerçek bir SUV'un konforunu ve off-road becerisini bünyesinde barındırıyor. Motor seçenekleri arasına yeni 1.2 TCe 125 bg (4x2) benzinli motoru da ekleyen Yeni Duster, Türkiye'de bütün müşterilerinin talebine cevap verebilecek iki benzinli, iki dizel olmak üzere dört motor seçeneği ile satışa sunuluyor.

Bulmacanın çözümü

Havacılığın durumu seçimler ve adaylar

Bugün 27 Mayıs. Bu tarih, Türk siyasal ve toplumsal tarihinde uzun yıllar tartışılan bir askeri darbenin artık kutlanmayan yıl dönümü. Asılarak şehit edilen, adı İzmir Havalimanı'na verilen Adnan Menderes'i, adı Eskişehir'deki Havalimanı'na verilen Hasan Polatkan'ı ve ne yazık ki adı bir yerlere verilmeyen Fatin Rüştü Zorlu'yu rahmetle anıyorum. Ruhları şad olsun.

Türkiye, tarihinde belki çok söz edilecek seçimlerden birine daha hazırlanıyor. 2018 yılının ikinci çeyreğine sığabilecek kısa bir dönemde, hem Cumhurbaşkanı, hem de milletvekili seçimleri yapılacak. Erken seçime giderken, ülkenin içinde bulunduğu ekonomik ve sosyal durumu herkes kendi dünya görüşüne ve bakış açısına göre değerlendirmektedir.

Değişik sektörlerde yaşanan sıkıntı veya olumlu gelişmeleri, tarafsız bir bakışla değerlendirmek daha gerçekçi olur.

Ulaştırma sektörünün kara ve denizdeki yolcu ve yük taşımacılığında neler olup bittiğini konunun uzmanı olanlara bırakıp havacılık sektöründeki duruma bakalım.

Özel sektörün en büyük çatı kuruluşu Türkiye Odalar ve Borsalar Birliği (TOBB) her sektör için yıllık raporlar yayınlar. Türkiye Sivil Havacılık Meclisi'nin 2017 Sektör Raporu da geç olsa da elimizde.

79 sayfalık bu raporu, bilgi ve deneyimi ile sektörde iyi bir üne sahip olan Meclis Akademik Danışmanı Prof.Dr. Yıldırım Saldıraner titiz bir çalışmayla hazırlamış.

Rapor, mevcut durumu, sektörde faaliyet gösteren kuruluşları, havacılıktaki diğer gerçekleşmeleri ve ön görüleri en ince ayrıntısına kadar rakamlarla anlatıyor.

Kitabın ön sözünü yazan Meclis Başkanı Teoman Tosun, olumsuzluklara rağmen hava ulaşımında, yolcu ve kargo taşıma faaliyetinin büyümesini istikrarlı bir şekilde sürdürdüğünün altını çiziyor.

Başkan'ın görüşünü kısmen onaylayan bu rapor, tüm dünyadaki gelişmelerin de iyi bir fotoğrafını çekip, ülkemizdeki halı hazırdaki durumu da çok net anlatıyor. Havacılığa bir bütün olarak bakan ve THY'yi de aynı kapsama sokan rapor, özel sektör havayolu şirketlerini ve havaalanı işletmecilerini ayrı ayrı incelerken gerçek değerlendirmeyi iyi bir şekilde yapıyor.

Sivil Havacılık Genel Müdürlüğü (SHGM) verilerine göre, 2016'da 192 bin kişilik bir istihdam sağlayan bu sektörün cirosu da, 70.24 milyar TL'ye ulaşmış. Bu rakamlar 2017'de ve bu yılın ilk çeyreğinde daha hızlı bir artış göstererek beklentilerin de ötesine geçmiştir. Fakat, ne yazık ki 2013 yılında 13 olan havayolu şirketi sayısında artış yerine bir eksilme olmuştur. Yine, hava taksi işletmesi sayısı 53'ten 43'e düşmüştür. Uçak sayısın 384'ten, 514'e çıkması THY, Pegasus ve Sun Express'in daha fazla uçak almasıyla gerçekleşmiş.

Havalimanı sayısı 55'e ulaşırken terminal işletmeciliğinde özel sektör, Devlet Hava Meydanları İşletmesi (DHMİ) ile başarılı bir performans sergilemiş. DHMİ'nin de yap-işlet-devret veya kirala-işlet-devret şeklindeki özelleştirmelerindeki başarısı sektörün üçüncü havalimanı gibi daha da büyük işlere girmesinin önünü açmıştır.

Bayburt-Gümüşhane, Yozgat, Karaman Havalimanları da yapım için gün sayıyor.

Türkiye'nin döviz girdisinde çok önemli bir payı olan turizm gelirlerinin oluşması havacılık sektörünün bu başarılarıyla mümkün olmuştur. Ülke kalkınmasında bu denli önemli bir yeri olan havacılığa ve bu işin mimarı olan havacılara devletimiz ve bu toplum gerekli olan önemi veriyor mu derseniz, evet deriz, ama yetmez.

> Aynı şekilde iktidara talip olan tüm siyasi partiler, ulaştırma üst başlığının altında havacılık ve havayolu ulaşımı hakkında hiç mi söyleyecek sözleri olamaz acaba? Siyaset vaat demektir. Muhalefet partileri uçak biletlerini ucuzlatacağım demeyi de becerip beyannamelerine koyamadı mı? Ne yazık ki, varsa yoksa yeni havalimanı ve VIP uçaklar çok gereksizdir polemiği.

Ülkemiz, Cumhuriyet tarihinin en önemli seçimlerinden birine daha gidiyor.

Aynı anda, hem Cumhurbaşkanını hem de milletvekillerini seçeceğiz. Örneğin, altı cumhurbaşkanı adayının seçimlerle ilgili beyannamelerinde havacılıkla ilgili görüş ve değerlendirmeler bulunmuyor.

Hadi, iktidar partisi yaptıklarımız ortada demeye getirerek bu konuya yer vermedi diyelim. Muhalefetin adaylarının uzman kişilerden aldığı bilgilerle olumlu veya da olumsuz görüş açıklaması gerekmez mi?

Aynı şekilde iktidara talip olan tüm siyasi partiler, ulaştırma üst başlığının altında havacılık ve havayolu ulaşımı hakkında hiç mi söyleyecek sözleri olamaz acaba?

Siyaset vaat demektir. Muhalefet partileri uçak biletlerini ucuzlatacağım demeyi de becerip beyannamelerine koyamadı mı?

Ne yazık ki, varsa yoksa yeni havalimanı ve VIP uçaklar çok gereksizdir polemiği.

Kendi söylediklerine inanmamış olacaklar ki, ne adaylarının ne de partilerinin seçim beyannamelerinde bu konu yer almamış.

Bu durumdan şu sonucu çıkarabiliriz ki, siyasi partiler, havacılığa ve havacılıkta çalışanlara değer ve önem vermiyorlar.

Oysa, havayolunu ihtiyacı olduğu anda, gücü oranında kullanmak isteyen hallun bu konuda siyasilerin neler düşündüğünü bilmek sizce en doğal hakkı değil midir?

Alışılan, vazgeçilmez olan uçak seyahati hakkında ucuzluk gibi bir vaat görmedik.

Başka bir konu daha var ki, bu da ilginç. Milletvekili olmak isteyenlere bakılınca, avukatları her partide önde görüyoruz.

Bırakın sayıca en fazla olmayı, listelerde havacılık sektöründen kimse yok gibi.

Oysa bir çoğu dil bilen, eğitimli, kültürlü ve dünyayı görmüş kişiler olan havacılar milletvekili olamaz mı? Bal gibi olur.

Ya onlar siyasete sıcak bakıp, partilerde görev almıyor, ya partiler onlara siyaset yapın çağrısında bulunmayı düşünmüyor.

Partilerin, aday adayı listelerini tek tek taradım. Bir tek asker kökenli helikopter pilotu Yelda Gargun'un adını görebildim.

Hem pilot, hem de kadın oluşu doğrusu çok hoşuma gitti. Ne hazindir ki lideri de bir kadın olan İyi Parti, bu pilot hanımı İstanbul Birinci Bölge'de tam 28'inci sıraya layık görmüş. Kalsın, olmaz olsun. Görende sanacak ki bu parti o bölgeden sanki yüz milletvekili çıkaracak. Yazık.

'TL CİNSİNDEN GERİ ÖDEME İMKANI PİYASAYI RAHATLATACAK'

DEİK Başkanı Olpak, "Temmuz sonuna kadar vadesi dolacak kredilerde TL cinsinden geri ödeme imkanının tanınmış olması, firmalarımız için mevcut ortamda rahatlatıcı bir etki yapacaktır" dedi.

Dış Ekonomik İlişkiler Kurulu (DEİK) Başkanı Nail Olpak, "Temmuz sonuna kadar vadesi dolacak kredilerde TL cinsinden geri ödeme imkanının tanınmış olması, firmalarımız için mevcut ortamda rahatlatıcı bir etki yapacaktır." dedi.

Türkiye Cumhuriyet Merkez Bankası (TCMB), 25 Mayıs'tan önce kullanılan ve 31 Temmuz'a (dahil) kadar vadesi dolacak ihracat ve döviz kazandırıcı hizmetler reeskont kredilerinin, kredinin vadesinde ödenmesi halinde dolar için 4,2000, avro için 4,9000 ve İngiliz sterlini için 5,6000 kuru kullanılarak Türk lirası olarak yapılabilmesine olanak tanıdı.

Konuyla ilgili değerlendirmelerde bulunan Olpak, TCMB'nin reeskont kredilerine dair vermiş olduğu kararın, ihracatçının özellikle son dönemdeki oynak finansal konjonktürde ortaya çıkan endişelerinin giderilmesi açısından önem taşıdığını vurguladı.

Olpak, "Temmuz sonuna kadar vadesi dolacak kredilerde TL cinsinden geri ödeme imkanının tanınmış olması, firmalarımız için mevcut ortamda rahatlatıcı bir etki yapacaktır. Dolayısıyla ihracatçımıza zorlu dönemlerde verilen bu tür destekler oldukça değerliyken, bu hamlenin piyasalarda son dönemde gözlemlediğimiz hareketliliği yatıştırmaya da katkı vermesini umuyoruz. Merkez Bankası'nın finansal istikrarı gözeterek verdiği kararları, bu anlamda biz de DEİK olarak iş dünyamız adına destekliyoruz." ifadelerini kullandı.

"TL'NİN İTİBARINA MAKRO ANLAMDA KATKI SUNACAK"

Türkiye İhracatçılar Meclisi (TİM) Başkanı Mehmet Büyükekşi de son dönemde döviz kurlarında yaşanan artış ve yüksek oynaklığın ihracatçılar başta olmak üzere iş dünyasında bir endişe oluşturduğunu belirterek, şunları kaydetti:

"Özellikle dış ticaretle uğraşan firmalarımızın 'iki gün sonraki kur seviyesi ne olacak' diye düşünerek ticari faaliyetlerini istikrarlı bir şekilde sürdürmesi oldukça zor. Diğer taraftan, döviz kredisi kullanmış olan birçok firmamız da borçlarını ödeme noktasında kur oynaklığı sebebiyle sıkıntılar yaşıyor. Bu sebeple, geçmişte de çokça dile getirdiğimiz gibi ihracatçılar açısından TL'nin değer kaybetmesini ihracatımız açısından olumlu bulmuyor, kurlardaki yüksek oynaklığın sona ermesini istiyoruz. Merkez Bankamızın 31 Temmuz tarihine kadar vadesi dolacak ihracat ve döviz kazandırıcı hizmetler reeskont kredilerinin ödenmesi noktasında döviz kurlarını piyasa kurundan daha düşük seviyede sabitlemesi ve borçların TL olarak ödenmesine ilişkin kararını bu noktada oldukça yerinde buluyoruz."

Büyükekşi, bu adımın, firmalar açısından borç yönetimi noktasında içinde bulunulan dönemde önlerini görmelerini sağlayacak yerinde bir adım olduğunu aktararak, "Kararın hem firmalarımıza mikro anlamda, hem de TL'nin itibarına makro anlamda bir katkı sunacağına inanıyoruz." dedi.

'Döviz girişi kurdaki dalgalanmaların azalmasında rol oynayacak'

Müstakil Sanayici ve İşadamları Derneği (MÜSİAD) Genel Başkanı Abdurrahman Kaan ise Merkez Bankası'nın, ihracat ve döviz kazandırıcı hizmetlere yönelik reeskont kredilerinin ödemelerinin Türk lirası üzerinden yapılabilmesine olanak tanımasının, son dönemde piyasalarda artış kaydeden döviz ihtiyacını dengeleyeceğini söyledi.

Merkez Bankası'nın gerek Türk Eximbank gerekse ticari bankalar vasıtasıyla mal ve hizmet üreten ihracatçılara sağladığı kredi hacminin önemli boyutlara ulaştığının altını çizen Kaan, "Toplamda 20 milyar dolarlık hacmi olan ve ihracatçımıza dağıtılan bu kredilerin geri dönüşlerinin sabit kur üzerinden sağlanabilecek olması, ihracatçımızın elini rahatlatacak, kur farkının caydırıcılığını azaltacak ve ülkemizin toplam ihracat hacmini arttıracaktır. İhracat kanalıyla artış kaydeden döviz girişi de kurdaki dalgalanmaların azalmasında önemli bir rol oynayacaktır." ifadelerini kullandı.

'Merkez Bankası'nın adımları yerinde'

İstanbul Tekstil ve Hammadderi İhracatçıları Birliği (İTHİB) Yönetim Kurulu Başkanı Ahmet Öksüz, TCMB'nin dövizde yaşanan dalgalanmaları önleme konusunda attığı adımların ve reeskont kredilerinde kuru sabitlemesinin ihracatçının elini rahatlattığını söyledi.

Merkez Bankası'nın son dönemde kurda yaşanan dalgalanmaları karşı oldukça önemli adımlar attığını vurgulayan Öksüz, "TL'nin yabancı para birimlerine karşı erimesini önlemek amacıyla 300 baz puan faiz artıran ve piyasanın normalleşmesi için gayret gösteren Merkez Bankası son olarak reeskont kredilerinde kur sabitleyerek ihracatçıların da rahat hareket etmesine imkan tanıdı.

Merkez böylece, 25 Mayıs 2018 tarihinden önce kullanılan ve 31 Temmuz 2018 tarihine kadar vadesi dolacak olan ihracat ve döviz kazandırıcı hizmet reeskont kredilerinin vadesinde ödenmesi halinde, dolar için 4.20, avro için 4.90, sterlin için 5.60 kuru kullanılarak Türk lirası olarak yapılabilmesine olanak tanındı. Merkez Bankası'nın hamlesi bizim hem elimizi rahatlatacak hem de önümüzü daha rahat görmemize imkan tanıyacak. Böylece döviz talebi de bir miktar azalacak." değerlendirmesinde bulundu.

Öksüz, iç piyasada panik havasının oluşmamasına dikkat etmek gerektiğini, son günlerde böyle bir hava oluşturulmaya çalışıldığını savundu.

Asıl işlerinin ihracat olduğunu ancak iç piyasaya çalışan firmaların da bulunduğunu bildiren Öksüz, şunları kaydetti:

"Son günlerde iç satışlarda Türk lirasından dövizle satışa dönme gibi bir eğilim görülüyor. Hem hükümet hem de Merkez Bankası bu konuda çok dikkatli hareket ediyor. Ben taşların kısa süre içinde yerine oturacağını düşünüyorum. İş dünyası olarak da daha soğukkanlı durmak lazım. Merkez Bankası'nın adımları yerinde panik yapmaya gerek yok."

Gümrük alacaklarına yeniden yapılandırma

Gümrük ve Ticaret Bakanlığının, 7143 Sayılı Kanun Kapsamında Gümrük Alacaklarının Yeniden Yapılandırılmasına İlişkin Tebliği Resmi Gazete'de yayımlanarak yürürlüğe girdi.

Tebliğ ile gümrük vergileri, idari para cezaları, faizler, gecikme faizleri, gecikme zammı alacaklarının yeniden yapılandırılarak tahsiline ilişkin usul ve esaslar belirlendi.

Buna göre, 31 Mart'tan önce yükümlülüğü doğan ve 18 Mayıs itibariyle kesinleşen, vadesi geldiği halde ödenmemiş gümrük vergileri ile bunlara bağlı faiz yerine yurt içi üretici fiyat endeksi (Yİ-ÜFE) aylık değişim oranı esas alınarak hesaplanacak tutarın ödenmesi halinde, gümrük vergilerine bağlı faiz, gecikme faizi ve gecikme zammı gibi amme alacakları ile bunlara bağlı olarak kesilen idari para cezalarının tahsilinden vazgeçilecek.

Gümrük vergileri ve bunlara bağlı faiz ile idari para cezalarını yeniden yapılandırmak isteyen borçlular, 13 Temmuz günü mesai bitimine kadar ilgili gümrük idaresine başvurabilecek.

İdari para cezalarının yüzde 50'sinin tamamen ödenmesi şartıyla, kalan yüze 50'si tahsil edilmeyecek. Eşyanın gümrüklenmiş değerine bağlı olarak kesilmiş idari para cezalarının yüzde 30'u ve varsa gümrük vergileri aslının tamamı ile bunlara bağlı faiz yerine, Yİ-ÜFE aylık değişim oranları esas alınarak hesaplanacak tutarın ödenmesi şartıyla cezaların kalan yüzde 70'i ile alacak asıllarına bağlı faiz, gecikme faizi, gecikme zammı gibi alacaklar silinecek.

18 Mayıs itibariyle kesinleştiği halde mükellefe ödemeye yönelik tebliğatın yapılmadığı alacaklar da yapılandırma kapsamında olacak.

DAVA SÜRECİNDEKİ ALACAKLAR

Yapılandırmadan yararlanacak borçluların dava açmamaları ve açılmış davalardan vazgeçmeleri gerekiyor.

Dava aşamasında bulunan alacaklarda gümrük vergilerinin yüzde 50'si ve bunlara ilişkin faiz yerine Yİ-ÜFE aylık değişim oranları esas alınacak tutarın ödenmesi halinde, gümrük vergilerinin kalan yüzde 50'si ile gecikme zamları ve kesilen idari para cezalarının tamamının tahsilinden vazgeçilecek. İtiraz, istinaf ve temyiz aşamasında bulunan alacaklarda da gümrük vergilerinin yüzde 20'si ile bu tutara ilişkin faiz, gecikme faizi ve gecikme zammı yerine Yİ-ÜFE aylık değişim oranları esas alınarak hesaplanacak tutarın ödenmesi şartıyla, gümrük vergilerinin kalan yüzde 80'i ile faiz ve kesilen idari para cezalarının tamamından vazgeçilecek.

YAPILANDIRMADA TAKSİT İMKANI

Yeniden yapılandırma hükümlerinden yararlanmak isteyen borçluların, 31 Temmuz günü mesai bitimine kadar gümrük idaresine başvurması gerekecek. Alacağın birden fazla gümrük idaresini ilgilendirmesi durumunda, her idareye ayrı ayrı başvuru yapılacak. Aynı idarece takip edilen birden fazla alacağın yapılandırılmasına ilişkin talepler tek başvuru ile yapılabilecek.

Yapılandırma kapsamında, taksit imkanı da tanınacak. Borçların, ilk taksit eylül ayından başlamak üzere ikişer aylık dönemler halinde azami 18 eşit taksitte ödenmesi gerekecek.

Düzenleme kapsamında, tutarı 100 lirayı aşmayan asli alacakların, 150 lirayı aşmayan idari para cezalarının, tutarına bakılmaksızın bu alacaklara bağlı fer'i alacakların ve aslı ödenmiş fer'i alacaklarda toplamı 200 lirayı aşmayanların tahsilinden vazgeçilecek.

Dilde Fikirde Işte Birlik
YeniBirlik
27 MAYIS 2018
PAZAR
HABER - BİLGİ - İSTİHBARAT
haber@yenibirlikgazetesi.com
TEL: 0212 258 47 02
FAX: 0212 258 48 04

		İLLER	İMSAK	GÜNEŞ	ÖĞLE	IKINDI	AKŞAM	YATSI
BALIKESİR	22/16	İstanbul	03:35	05:30	13:08	17:04	20:34	22:19
ÇANAKKALE	24/18	Ankara	03:27	05:18	12:53	16:47	20:15	21:57
RİZE	20/26	İzmir	03:59	05:45	13:15	17:07	20:34	22:11
ERZURUM	20/7	Adana	03:34	05:16	12:43	16:31	19:58	21:31
ESKİŞEHİR	22/14	Antalya	03:53	05:35	13:01	16:49	20:16	21:49
G.ANTEP	22/14	Trabzon	02:52	04:47	12:25	16:21	19:51	21:36
HAKKARİ	25/12	Konya	03:40	05:25	12:54	16:44	20:11	21:46
KAYSERİ	27/9	Diyarbakır	03:09	04:54	12:23	16:13	19:40	21:16

Rumi: 14 Mayıs 1434 Hicri: 12 Ramazan 1439 diyanet.gov.tr alınmıştır.

İçişleri Bakanlığının 81 il valiliğine gönderdiği genelge doğrultusunda, suç örgütlerinin yuvalandığı, aynı zamanda çevre kirliliğine yol açan metruk ve atıl binalar yıkılıyor. Ülke genelinde son iki ayda yürütülen çalışmalar kapsamında, metruk ve atıl durumda olduğu tespit edilen 60 bin 503 binadan 19 bin 686'sı yıkıldı

Şehirlerin güvenliği için metruk binalar yıkılıyor

İçişleri Bakanlığının 81 il valiliğine gönderdiği genelge doğrultusunda, suç örgütlerinin yuvalandığı, aynı zamanda çevre kirliliğine yol açan metruk ve atıl binalar yıkılıyor.

İçişleri Bakanlığından yapılan yazılı açıklamaya göre, can ve mal güvenliğini tehdit eden, çevre kirliliğine yol açan ve kent estetiğine uygun olmayan metruk binalar ve enkazlarının, başta uyuşturucu olmak üzere, zararlı maddelerin kullanımı, gizlenmesi ve kaçakçılığının yapılması gibi amaçlarla kullanıldığının tespit edilmesi üzerine harekete geçildi.

Bakanlık tarafından 14 Mart 2018'de 81 il valiliğine gönderilen "Metruk Binalar Genelgesi" ile bu tür binaların tespit edilip mevzuata uygun şekilde yıkılması talimatı verildi. Genelgenin ardından il ve ilçe belediyeleri ve il özel idareleri tarafından, metruk bina tespiti ve yıkım kararı, 3194 Sayılı İmar Kanunu'nun ilgili maddesi uyarınca hızlandırıldı.

Valiliklerce il ve ilçelerde boş ve atıl durumda

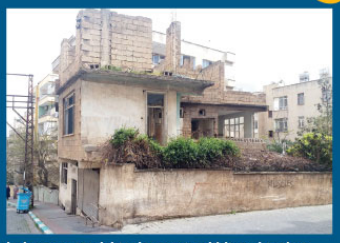

bulunan metruk binalar tespit edildi. Bu binalara girilmemesi için önlerine engel konuldu ve çevrelerindeki güvenlik önlemleri artırıldı.

Güvenlik tedbirleri kapsamında bu bölgelerde asayiş devriye hizmetleri yoğunlaştırıldı. Bina çevrelerinde karşılaşılan muhtaç kişilere de gerekli yardımlar yapıldı. Ülke genelinde son 2 ayda yürütülen çalışmalar kapsamında metruk ve atıl durumda olduğu tespit edilen 60 bin 503 binadan 19 bin 686'sı yıkıldı. Kalan 40 bin 817 binanın yıkımı için İmar Kanunu çerçevesinde hukuki süreç devam ediyor.

EN FAZLA YIKIM ANKARA'DA

Ankara, 3 bin 859 binayla en fazla metruk binanın yıkıldığı il oldu. Başkenti bin 298 binayla Aksaray takip etti. Kayseri'de bin 225, Erzincan'da bin 99, İstanbul'da 759 ve Bursa'da 550 metruk bina yıkıldı. Bakanlık yetkililerinin bölgelerde düzenlediği "Genel Güvenlik ve Uyuşturucu ile Mücadele Toplantıları"nda da uyuşturucu ve kaçakçılıkla mücadelenin yanı sıra il ve ilçelerdeki metruk binalara özel önem verilmesi, bu binaların çevrelerinde gerekli güvenlik önlemlerinin alınması istenmişti.

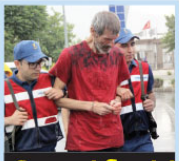

Cezaevi firarisi saklandığı evde yakalandı

GEÇEN yıl Çanakkale cezaevinden firar eden İbrahim Gökcan, Muğla'da saklandığı evde Menteşe İlçe Jandarma ekipleri tarafından kıskıvrak yakalandıktan sonra cezaevine gönderildi.

Muğla'nın Menteşe ilçesinde cezaevi firarisi jandarmanın yaptığı operasyon ile yakalandı. 2017 yılı Temmuz ayında Çanakkale cezaevinden firar ettiği öğrenilen 53 yaşındaki İbrahim Gökcan, tekrar cezaevine gönderildi. Edinilen bilgiye göre, Menteşe ilçesi Akçaova Mahallesinde Muğla-Aydın karayolu üzerindeki mahallenin eski muhtarına ait kullanılmayan evde kimliği bilinmeyen şüpheli bir vatandaşın olduğu ihbar edildi. Menteşe İlçe Jandarma Komutanlığı'na bağlı ekipler şahsın şüpheli hal ve hareketleri sergilemesi üzerine yaptıkları GBT sorgulamasında isminin İbrahim Gökcan olduğu, şahıs ismini Fikret Kantaş olarak tanıttığı ortaya çıktı. Isparta nüfusuna kayıtlı İbrahim Gökcan'ın cezaevi firarisi, adam öldürme ve kamu malına zarar verme suçlarından arandığı tespit edildi.

Bohçacı kılığında gelip 50 bin liralık altın çaldılar

Şanlıurfa'nın Akçakale ilçesinde bir eve bohçacı kılığında giden biri kadın 4 kişi, evden 50 bin lira değerinde altın çaldı. Edinilen bilgiye göre olay, Şanlıurfa'nın Akçakale ilçesine bağlı Akkeçi kırsal mahallesinde yaşandı. A.S. isimli şahsın evine bohçacı kılığında giden aynı aileden biri bayan 4 kişi, ev sahibini oyalayıp içeride bulunan 50 bin lira değerindeki altınları çalıp kayıplara karıştı. Zanlılar gittikten sonra evini kontrol eden şahıs, altınlarının olmadığını fark etti.

Durumu jandarmaya haber veren ev sahibi, bohçacılardan şüphelendiğini söyledi. Zanlıların peşine düşen jandarma ekipleri K.A. isimli kadın ile Z.A., S.A. ve G.A.'yı Şanlıurfa merkezde yakaladı. Gözaltına alınan zanlılar, altınları çaldıklarını itiraf etti. Adliyeye sevk edilen zanlılar tutuklanarak cezaevine gönderildi.

ARANAN 286 ZANLI YAKALANDI

Türkiye genelindeki "Huzurlu Sokaklar Uygulaması"nda aranan 286 şüpheli yakalanırken, 229'u Suriyeli ve yabancı uyruklu dilenci olmak üzere 968 kişiye adli veya idari işlem yapıldı

Dilencilik, rahatsız etme, emre aykın davranış, trafiği tehlikeye sokma suçlarından 218'i yabancı uyruklu 902 kişiye 165 bin 326 idari para cezası verildi.

Ülke genelindeki "Huzurlu Sokaklar Uygulaması" kapsamında aranan 286 zanlı yakalandı, 229'u Suriyeli ve yabancı uyruklu dilenci olmak üzere 968 kişiye adli veya idari işlem yapıldı.

Alınan bilgiye göre, yurt genelinde özellikle kavşak, park ve benzeri kamuya açık mekanlarda, başta çocuklar olmak üzere bazı kişilerin araç camı silmek, insanları taciz ederek para vermeye zorlamak, mendil, çiçek, hediyelik eşya satışı yapmak ve dilenerek toplumun huzur ve güvenliğinin tehlikeye düşürüldüğünün görülmesi üzerine harekete geçildi.

Huzur ve kamu düzeninin devamlılığının sağlanması amacıyla ülke genelinde vatandaşların yoğun olarak bulunduğu (cami, hastane, terminal, gar, park, bahçe, vb.) yerlerde dün eş zamanlı "Huzurlu Sokaklar Uygulaması" gerçekleştirildi. Emniyet Genel Müdürlüğü Asayiş Dairesi Başkanlığı koordinasyonunda Emniyet, Göç İdaresi, Aile ve Sosyal Politikalar il müdürlükleri ve Belediye başkanlıklarından 4 bin 528 karma ekipte görevli 17 bin 274 personelin katıldığı uygulama

sırasında 32 dedektör köpek de kullanıldı.

Ekiplerce, 94 bin 230 kişinin kontrol edildiği uygulamada, aranan 286 şüpheli yakalandı. 229'u Suriyeli ve yabancı uyruklu dilenci olmak üzere 968 kişiye adli veya idari işlem yapıldı, bunların 27'si de gözaltına alındı.

Özellikle kavşaklar ile vatandaşların yoğun olarak bulunduğu yerlerde yapılan denetimlerde, dilencilik, rahatsız etme, emre aykırı davranış, trafiği tehlikeye sokma suçlarından 218'i yabancı uyruklu olmak üzere 902 kişiye 165 bin 326 idari para cezası verildi. Dilencilerin üzerinden çıkan 5 bin 27 lira 52 kuruş kamuya aktarıldı.

Ekiplerce yakalanan 56 yabancı uyruklu, idari işlem yapılmak üzere İl Göç İdaresi Müdürlüğüne, dilencilik yapan 88'i Suriyeli ve yabancı uyruklu olmak üzere 148 çocuk ise ailelerine teslim edildi.

ARANAN 9 ARAÇ BULUNDU

Uygulama kapsamında 5 bin 171 umuma açık iş yeri kontrol edilirken, bunlardan 48'ine kusur ve eksiklikleri bulunduğu gerekçesiyle işlem uygulandı. Trafik kontrolleri sırasında 15 bin 49 araç incelenirken aranan 9 araç bulundu, eksiği tespit edilen 479 araca 198 bin 910 lira idari para cezası kesildi, 73 araç da trafikten men edildi. Kişilerin üzeri, araçlar ve iş yerlerinde yapılan aramalarda, 4 tabanca, 2 av tüfeği, 3 kurusıkı tabanca, 114 mermi, 3 kesici veya delici alet, 0,9 gram eroin, 7,86 gram esrar, 15,57 gram sentetik uyuşturucu ve 2 uyuşturucu hap ele geçirildi.

Polis memuru silahlı kavgada hayatını kaybetti

Olay, saat 16.30 sırasında Kadir Efe Caddesinde Ahmet Ç.'ye ait işyerinin önünde meydana geldi. Dükkanın önünde duran Ahmet Ç. (58) ile 10 AAN 838 plakalı aracı ile caddeden geçmekte olan polis Murat Moğaltay (46) arasında tartışma çıktı. Tartışma büyüyünce silahını çeken Ahmet Ç., Moğaltay'a kurşun yağdırdı. Çevrede 9 adet boş kovan bulunurken, ağır yaralanan Murat Moğaltay kaldırıldığı Burhaniye Devlet Hastanesine hayatını kaybetti. Ahmet Ç., olay yerine gelen polislere teslim olurken, olayla ilgili soruşturmaya başlandı.

KÖMÜR OCAĞINDA göçük: 1 YARALI

ZONGULDAK'ın Kilimli ilçesinde özel bir maden ocağında göçük meydana geldi. Göçükte bir maden işçisi yaralandı. Edinilen bilgiye göre olay, Doğancılar mevkiinde bulunan özel bir maden ocağında 16:00-23.00 vardiyasının çalışma esnasında meydana geldi. İddiaya göre, kömür üretimi esnasında tavan göçmesi sonucu 41 yaşındaki Nurullah Keserci, göçük altında kaldı. Mesai arkadaşları tarafından göçük altından çıkarılan Keserci, İhbar üzerine olay yerinde gelen 112 sağlık ekiplerinin ilk müdahalesinin ardından, ambulansla Zonguldak Atatürk Devlet Hastanesi'ne kaldırıldı. Belinde yaralanmalar meydana gelen Keserci tedavi altına alınırken olay sonrası soruşturma başlatıldı.

BİR KÖY SEL SULARININ ALTINDA KALDI, DEHŞET GÜN AĞIRMASIYLA ORTAYA ÇIKTI

ULUDAĞ'ın eteklerindeki Doğancı Köyü'nde dün akşam yaşanan sel felaketinin dehşeti günün ağırmasıyla gün yüzüne çıktı. Metrekareye 50 kilogram yağışın düştüğü Uludağ'dan gelen sel suları Doğancı Köyü'nü adeta savaş alanına çevirdi. Orhaneli Yolu ve Doğancı Köyü'ndeki temizleme çalışmaları halen devam ediyor.

Merkez Osmangazi ilçesine bağlı Bursa Orhaneli karayolu üzerindeki Doğancı Köyü selden en çok etkilenen yerlerin başında geliyor. Bütün ekiplerin çalışmasıyla Doğancı Köyü'ne ulaşım dün gece 03.00 saatlerinde sağlandı. Ancak sel felaketinin gerçek yüzü günün ilk ışıklarıyla ortaya çıktı. 150 haneli köyde hemen hemen tüm evleri su basarken, 3 ev ise sel sularıyla yıkıldı. Traktörler, otomobiller ve kamyonetler toprak altında kalırken, evlerdeki eşyalar kullanılmaz hale geldi. AFAD ve Jandarma ekipleri bölgede hasar tespit çalışmasını yürütürken, belediye ve karayolları ekipleri de temizlik çalışmasını sürdürüyor. Köy halkı ise sel sularından korunmak için evlerinin teras katlarına sığınmak zorunda kaldı. Hayvanlar ise ahırlarda mahsur kaldılar.

GÜNÜN HADİSİ: İyilik güzel ahlâktır, kötülük vicdânını rahatsız eden, duymasını istemediğin şeydir." (Tirmizi, Zühd, 52)

GÜNÜN AYETİ: Şahitliği gizlemeyin. Her kim şahit olduğu gerçeği gizlerse, şüphesiz ki onun kalbi günahkârdır (Bakara, 283)

Ayasofya'da Maide Sofrası

Ümit G. CEYLAN
uzeyi-ae@yenibirlikgazetesi.com

İnananlar için Allah'ın delili her yerdedir. Muhakkak ki gökten gözümüzün önünde sofraların inmesi gerekmez. Gerçek iman sahipleri delili kalplerinde ararlar. Çünkü kalp insanın fetva makamıdır. Can ordadır. Nur da oradan yayılır. Fakat Hazreti İsa'nın havarileri Meryemoğlu İsa'dan bir delil istediler ve şöyle dediler "Ey İsa senin Rabbin gökten bir sofra indirmeye kadir olur mu?" Hazreti İsa da eğer Allah'a inanıyor ve müminler iseniz Allah benim dileğimi reddetmez dedi. Hazreti İsa'nın duası ile gökten bir sofra indi. İnananlar yemeklerden yediler inanmayanlar helak oldu, diye anlatılır Maide suresinde.

Tüm bu cümleleri yazdıran bir manzaradır, zihnimden hayatımın bunca geçmişinden, öğretilerinden, anladıklarımdan kalanlardır. Yoksa bir şey bildiğimizden, anladığımızdan değildir. Kuran-ı Kerim'in indiği bu kutsal ayda yani günlerini yaşadığımız kutlu Ramazan ayı tamamı ile tevhidi yaşadığımız bir aydır. Bir dostumuzun Sultanahmet'teki kitap fuarında imza gününe davet edildik. Hepimiz oruçlu idik. İmzadan sonra iftar saati bir yere gidip iftarımızı açacaktık öyle düşünmüştük. Koskoca Sultanahmet'te bir lokma ekmek bir yudum su bulurduk elbette. İmza bittikten sonra stant komşuları arasında tatlı bir telaş başladı. Topkapı'nın cümle girişine yakın tam da büyük mabet Ayasofya'nın karşısındaki duvarların olduğu yere derme çatma sofraların kurulmasına şahit olduk. Kaldırımın üzerine hahlar serildi, döşekler yapıldı. Hangi arada nereden geldiğini anlayamadığım beyaz plakalar karton kutuların üzerine konarak masa haline getirildi. Bir anda kaplardan dolmalar, börekler, kahvaltılıklar sofraya serildi. Sımsıcak pidenin kokusunu içime çekerken Ayasofya'dan Allah'u Ekber sesleri inledi. İşte tam karşımızda İmparator Justinyanus'un büyük mabeti ve karşısında biz iftarımızı açıyorduk. Yüzlerde tebessüm herkesin elinde lokmalarını ağızlarına götürürken "Ey Justinyanus! Nerden bilebilirdin Hazreti İsa'ya inen maide sofrasının asırlar sonra tam karşımıza diktiğin mağbetin önünde Hazreti Muhammed'in dininden olanların ibadetlerini eda edeceklerini" diye geçirdim zihnimden.

Tam ben bunları zihnimden geçirirken Çinli olduğunu öğrendiğimiz bir hanım turist fotoğrafımız çekmek için izin istedi. Fotoğraf makinesine gülümseyerek pozumuzu verdik. Maide sofrasında biz Müslümanlar şimdi de ölümsüzleşmiştik; Öyle değil mi!

Maddi olarak rızıklandığımız iftar sofralarından aldığımız gıdaları manevi gıdalara dönüştürmeyi Rabbim nasip etsin. Aldığımız rızkların herkesi, her şeyi Tevhid sancağı altında görebilme bilgeliğine dönüştürsün. Ayasofya koca mağbet! Son din olan Hak dini İslam'ın, Tevhid'in beşiğinde olmaktan artık sen de mutlu ol.

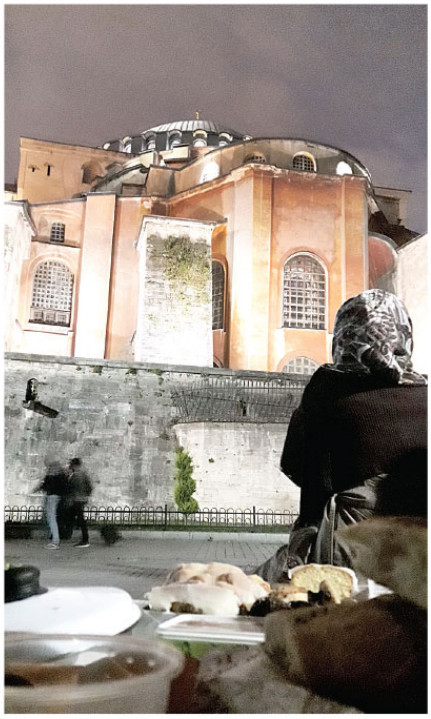

KONUK YAZAR
YAVUZ CELEP
YAZAR

1'e 5

Uzun zaman önce bir arkadaşım tarafından hak etmediğim bazı davranışlara maruz kalmıştım. Son derece üzüldüğüm ve aslında misliyle karşılık veremememin etkisiyle içten içe kızdığım için, neredeyse her gün kendisi için şunu diler oldum: "İnşallah bu davranışlara bir gün kendisi de maruz kalır ve başkalarına ne hissettirdiğini anlar." Fakat bunu çok büyük bir iyi niyetle diliyordum çünkü tek bir isteğim vardı, yaptığının ne kadar kötü olduğunu fark etmesi ve kendisini düzeltmesi. Çünkü bana kalırsa davranışları karakteristik bir temele dayanıyordu ve yaşadığı müddetçe farklı insanlara da aynı şekilde davranmaya devam edecekti.

Bu durumun etkisi bende uzun süre devam etti. Yine bir Ramazan ayında oruçluyken bu arkadaşım aklıma geldi ve yine içimden aynı hisler geçti. Sonra bir anda, sanırım orucun etkisiyle, uzun uzadıya devam eden bu "iyi niyetli" duamı sorgulama ihtiyacı hissettim. Gerçekten de tek amacım arkadaşımın farkındalığı ve kendini düzeltmesi miydi? Safiyane bir hissiyat içinde miydim? Eğer öyleyse neden kendisinin de aynı zorluklar içinde boğuşmasını diliyordum? Bunun cevabı kolay; insan empati yeteneği geliştikçe daha hızlı öğreniyor. Fakat, Hz. Muhammed'in (sav) "Kalpler Allah'ın iki parmağı arasındadır" sözünü takiben, arkadaşımın farkındalığı ve kendisini düzeltmesi için, Allah'tan onun kalbine hükmetmesini de dileyebilirdim. Eğer amacım kişisel gelişime katkı sağlamak ise ve bunun için kullanabileceğim sadece bir dua hakkım var ise, neden bu hakkın negatif bir yol üzerinden tecelli etmesini umuyordum?

Ne yazık ki şöyle bir bilimsel gerçeklik var, beynimiz negatife karşı güçlü bir eğilim içinde. Yani dışarıdan beynimize yönlenen negatif uyaranlara karşı daha güçlü tepkiler veriyoruz. Bu sebeple, örneğin pozitif bir olaydan bir birim etkileniyorsak negatif bir olaydan beş birim etkilenebiliyoruz. Dışarıdan aldığımız bu etki içeride de aynı şekilde devam ediyor desek yerinde olur. Yani, sıradan ya da daha doğru bir ifadeyle basit çalışan bir beyin mekanizmasına sahipsek negatif etkilendiğimiz bir olay sonucunda negatif tepkiler verme eğilimi içine giriyoruz. Arka planda kendimizi "iyi bir insan" olarak kandırmaya çalışsak dahi! Beynimiz ancak güçlü ve insani boyutlarda çalışmaya başladığı zaman bu negatif etkileşim azalmaya başlıyor.

Peki nasıl düzeliyor bu durum? Doğruluğundan emin değilim fakat yapılan bir bilimsel çalışmaya göre 1'e 5 şeklinde bir oran var. Yani, bir negatif hadisenin etkisini azaltmak için beş pozitif hadise ile etkileşim içine girmek gerekiyor. Böylece beyindeki pozitif-negatif dengesi sağlanabiliyor. Önemli olan bu pozitif hadiselerin sıklıkla tekrarlanması.

Arkadaşım için yaptığım ve onca zaman fark edemediğim "negatif" içerikli duaya bir dur deyişimin, düşünce sistemimi pozitif yönde kontrol altına alan ve her gün tekrarladığım oruç dönemine denk gelmesi bir tesadüf olmasa gerek... Mühim olan, bu düşünce sisteminin ve yaşam tarzının Ramazan ayında kalmayıp, tüm zamanlara sirayet etmesi.

İnşallah.

Müstemleke

FOTO KRİTİK

Yüzünün yarısına geçkince bir kadın taşınmış, diğer yarısında çocukluğu... arada lazım ve mühim bir yer atlanmış!

Parmak uçlarında 5 ip,
Ucunda dünya,
Üzerinde biz,
Öyle gülmüş!

Yuvarlak olan ne varsa güvensiz, iplere takmış, gülmüş!

Adaletin irtica edeli çok olduğu memleket sokaklarını...

Siyah- beyaz kavgalarını...

Adaletin sözde menşei olan memleketlerde de adil hayatların olmadığı gerçeğini takmış,

Gülmüş!

Çünkü insan denilen Allah kulu, yeryüzünde bahsini pek sevmeyip; kendine emrolunan adalete "ilahi adalet" ismini verip göklere çıkartmış! Sanki adaletin kaynağına adalet lazımmış!

Komikmiş, gülmüş!

"Taksitle çalışıp, taksitle ödeyip yine de borçla ölen insan dramını iplerin ucunda" dramı

Refah seviyesi dedikleri şeyin karşılığını bulamamış,

Refahını görmüş!

Olmayan borcuna, olmayan parasına şükreder gibi gülmüş!

Gülüşüne kalbinin evde olduğunu yalanını ve daha çoklarını saklamış! Beyaz takıp çıktığı örtüsü güldükçe çiçek açmış.

Şairin "Gülmek/ bir halk gülüyorsa gülmektir." dediğini duyar gibi gülmüş!

Yazı/fotoğraf; Mavi Çınar

HACİVAT ve KARAGÖZ REPLİKLERİ
Mehmet Akyıl

Hayırlı Ramazanlar

EDEP YA HU!..

Hacivat;

■ Ahir zamanda yaşıyoruz Karagöz'üm.

● Ne demek istiyorsun Hacivat'ım?

■ Başımıza taş yağacak demek istedim Karagöz'üm.

● Felaket mi olacak yoksa?

■ Elbette; bu deprem olur, sel olur, milyonlarca çekirge tarlaları basar, mahsulleri yer bitirir, kıtlık olur. İlla ki gökten taş yağmaz!

● Karagöz;

Kurbağa yağar, yılan yağar. İnsanlar delik arar değil mi Karagöz'üm?

● Küfür aldı başını gidiyor. İnsanlar hak yemekten çekinmiyor; birbirini hırpalıyor. Edepsizlik diz boyu!..

■ Haklısın Hacivat'ım. Kaba saba konuşuluyor; küfrediliyor...

● İşte ben de buna parmak basmak istedim işte Karagöz'üm. Edep; illa edep.

Karagöz;

● Bazen biz de düşünüyoruz bu çukura Hacivat'ım. Sonra da pişmanlık duyuyoruz.

Hacivat devam ettirir sözünü;

■ Edepsizlik insanın itibarını yerle bir eder; yerlerde süründürür. Allah muhafaza edep terk edilirse kul Allah'a isyan eder. Sonra da kötülüklerin içinde buluverir insan kendisini...

"Edep bir taç imiş
Nuru Hüda'dan
Giy o tacı
Emin ol her beladan!"

Sabahleyin Uykudan Kalkınca Okunacak Dua:

Bizi öldürdükten sonra dirilten (uyuduktan sonra uyandıran) Allah'a hamdolsun. (kıyamette) O'nun huzurunda toplanılacaktır." (Buhari: 11/96)

Kazancımız; Allah için Verdiğimizdir

KUMANYA BEDELİ 90 ₺ İFTAR 10 ₺

TÜRKİYE FİNANS | KUVEYT TÜRK | ZİRAAT BANKASI | VAKIFBANK | HALKBANK | POSTA ÇEKİ 511 75 63

Şubelerindeki CANSUYU Kurumsal Tahsilat Hesaplarından Bağış Yapabilirsiniz

CANSUYU
Yardımlaşma ve Dayanışma Derneği

www.cansuyu.org.tr ☎ 444 66 39

"POLİSLERİMİZİN EMEKLİLİK EK GÖSTERGESİNİ 3 BİN 600'E ÇIKARIYORUZ"

İSTANBUL Emniyet Teşkilatı ile İftar Programı'nda konuşan Cumhurbaşkanı Recep Tayyip Erdoğan, "Yeni dönemde polislerimizin emeklilik ek göstergelerini 3 bin 600'e çıkarıyoruz. Yeni düzenlemeyle yükseköğrenim mezunu polis memurlarımızın emekli olduklarında alacakları maaşlarında yüzde 21 civarında bir artışa da gitmiş oluyoruz" dedi. Cumhurbaşkanı Erdoğan, emniyet teşkilatının görevini huzur ve gönül rahatlığı içinde yapabilmesi için polisi her açıdan desteklemeye devam ettiklerini belirtti. Lojmanlar, özlük hakları, eğitim, teçhizat, maaşlara kadar pek çok çalışmayı hayata geçirdiklerini aktaran Erdoğan, şunları söyledi:

"Daha önce polisimizi askerlik görevinden muaf tutan yasayı çıkararak sizleri rahatlatmış, önemli bir sıkıntıyı çözmüştük. İnşallah şimdi de polislerimizin yıllardır hasretini çektiği bir düzenlemeyi hayata geçiriyoruz. Yeni dönemde polislerimizin emeklilik ek göstergelerini 3 bin 600'e çıkarıyoruz. Böylece ülkemiz için fedakarca görev yapan siz polislerimizin verdikleri emeğin karşılığını emekliliklerinde de alabilmelerine imkan sağlıyoruz. Yeni düzenlemeyle yükseköğrenim mezunu polis memurlarımızın emekli olduklarında alacakları maaşlarında yüzde 21 civarında bir artışa da gitmiş oluyoruz. Bir başka ifadeyle 25 hizmet yılı üzerinden hesaplandığında polislerimizin emekli maaşlarında net 533 liralık, emekli ikramiyelerinde net 17 bin liralık bir artış meydana geliyor. Hizmet süresi uzadıkça bu rakamlar da artıyor."

ERDOĞAN: PARALARINIZI GİDİN TL'YE YATIRIN

Cumhurbaşkanı ve AK Parti Genel Başkanı Recep Tayyip Erdoğan, Erzurum İstasyon Meydanı'nda, AK Parti'nin ilk mitinginde vatandaşlara hitap etti.

Cumhurbaşkanı Erdoğan konuşmasına, 16 Mart'ta AK Parti İl Kongresi vesilesiyle şehre geldiğini ve bugün de 24 Haziran seçimleri dolayısıyla bir kez daha Erzurumluların huzurunda bulunduğunu söyleyerek başladı. Erdoğan, "(Kampanyaya nereden başlayalım?) dedik. 'Bundan önce olduğu gibi kongremizi tarihte nasıl Erzurum Kongresi ile taçlandırdıysak, 24 Haziran'ı da Erzurum ile taçlandıralım.' dedik." ifadesini kullandı.

Cumhurbaşkanı Recep Tayyip Erdoğan, Yenikapı'da Emniyet Teşkilatı mensupları ile yapacağı iftar öncesinde Zeytinburnu Sahili'nde iftarı bekleyen vatandaşlarla bir araya geldi.

HDP'YE ALMANYA'DA MİTİNG İZNİ

"Erzurum, buradan öyle bir ses verin ki Anadolu'nun dört bir yanından duyulsun." diyen Cumhurbaşkanı Erdoğan, konuşmasına şöyle devam etti:

"Hatta öyle bir ses verin ki, dünyanın dört bir yanında bize dost olan kalpleri ferahlatsın, husumet besleyen yürekleri de titretsin. İşte Avrupa'da PKK terör örgütünün, YPG'nin, PYD'nin ön kuvveti durumunda olan HDP'ye meydanlarda miting yapma müsaadesi veren yönetimler, AK Parti'ye oralarda müsaade etmiyorlar, salonlarda yer vermiyorlar. Niye? 'Ne kadar engellersek o kadar kar' diyorlar. İsteseniz de istemeseniz de Bosna Hersek size yetti. İşte, şimdi de Erzurum'dayız, dadaşlar size yeter.

Şimdi buradan hep beraber seslenelim, 'Vakit birlik vakti, vakit Türkiye vakti.' Unutmayın yaparsa yine AK Parti yapar. İnşallah sizlerin desteğiyle irade, erdem ve cesaretle Türkiye şahlanacak. Hiç endişeniz olmasın."

"ONLAR KAÇIYOR, BİZ KOVALIYORUZ"

Askerle, polisle, güvenlik koruculanıyla, teröristlere dağları, ovaları dar ettiklerini belirten Erdoğan, "Cudi'de, Gabar'da, Tendürek'te, Bestler-Dereler'de biz varız. İnlerine girdik, inlerine. Onlar kaçıyor, biz kovalıyoruz. Çünkü bu milletin huzurunu kaçırdılar. Bu milleti üzdüler." ifadesine yer verdi.

Cumhurbaşkanı Erdoğan, "Afrin'de şu ana kadar etkisiz hale getirilen terörist sayısı 4 bin 475. Kuzey Irak'ta etkisiz hale getirilen PKK'lı sayısı 414, yurt içinde etkisiz hale getirilenlerin sayısı 398." bilgisini paylaştı.

GÜVENLİK KORUCUSU ÜCRETLERİNE 135 LİRALIK BİR İYİLEŞTİRME

Güvenlik korucularını unutmadıklarını kaydeden Erdoğan, terör örgütlerinin güvenlik korucularını hedef almasının boşuna olmadığını söyledi.

Alandaki partililerin sloganları üzerine Erdoğan, "Ben, size diğer adaylar gibi palavra mı atayım? Atmam, yapılacak şeyi zaten yaptık, yapıyoruz, yaparız. Biz bugüne kadar hiçbir zaman ne aldatan ne aldanan olduk. Onun için bu tür sloganlarla bizlerden ayak üstü netice almaya çalışmayın." dedi.

Gerekli şartlara sahip güvenlik korucularının bir kısmının uzman erbaş olarak da değerlendirildiğini belirten Erdoğan, "Şimdi güvenlik korucularımızın ücretlerinde 135 liralık bir iyileştirme daha yapıyoruz. Hayırlı olsun. Amacımız güvenlik korucularımızın tüm dikkatlerini ve zamanlarını teröristlerle mücadeleye ayırmasıdır." değerlendirmesinde bulundu.

"RUSYA 1 MİLYAR DOLAR ÖDEME YAPACAK"

Cumhurbaşkanı Erdoğan, "Rusya'dan Mavi Akım ve Batı Hattı'ndan aldığımız doğalgazın fiyatında 2015'te indirim talep etmiştik. Bu talebimiz karşılanmayınca uluslararası tahkime başvurmuştuk. Uzun müzakereler sonucunda 2015 ve 2016 yılları için geçerli olmak üzere Rusya ile bu ülkeden aldığımız doğalgazda yüzde 10,25 oranında fiyat indirimi konusunda mutabakata vardık. Vardığımız mutabakatla bu iki yılda aldığımız doğalgaz için ülkemize indirim farkı olarak 1 milyar dolar ödeme yapılacak." dedi.

'USTA YOLA DEVAM EDİYOR'

Erdoğan, 12 Haziran'da Eskişehir'de TANAP projesinin açılışını yapacaklarını, Türkiye'nin kaynak çeşitliliği bakımından önemli olan TANAP projesinin de hayırlı olmasını diledi.

Erdoğan, "Bu iş ustalık işidir. Biz çırak-lığı belediye başkanlığında yaşadık, kalfalığı başbakanlıkta yaşadık, ondan sonra ustalık dönemi başladı. Cumhurbaşkanlığı sürecinde de bunu yaşadık, devam ediyoruz. Şimdi diyoruz ki usta yola devam ediyor." dedi.

> **"Siz, milleti ciddiye almazsanız, millet sizi hiç ciddiye almaz"**
>
> Siyasetin bir iddia işi olduğuna vurgu yapan Erdoğan, bu iddianın da altının dolu olması gerektiğini söyledi. "Biz henüz 18 yaşında delikanlıya seçilme hakkını getirdik. Ne söylediysek inanarak söyledik." diyen Erdoğan, şu değerlendirmede bulundu: "Her işimize önce işinin ehli bir ekiple hazırlığımızı yapıp öyle başladık. Tek parti döneminde CHP, güya halk için ama halka rağmen hareket eden bir partiydi. Aradan geçen bunca zamanda arpa boyu yol gidemediklerini anlaşılıyor. Kendi partisinin içinde genel başkanlık mücadelesini kaybeden bir ismi Türkiye'nin yönetimine aday göstermeleri, bu işi ciddiye dahi almadıklarına işaret ediyor. Bu zata, kendi partilerini emanet etmiyorlar ama milletten Türkiye'yi kendisine emanet etmesini istiyorlar. Siz, milleti ciddiye almazsanız, millet sizi hiç ciddiye almaz." CHP'nin cumhurbaşkanı adayı Muharrem İnce'nin, "CHP'nin Genel Başkanı, cumhurbaşkanı adayı olmak zorundadır." diye daha dün ortalığı inletiğini, ayrıca Genel Başkanına da 'Sen Cumhurbaşkanı adayı olacaksın. Eğer sen olmazsan ben olacağım.' dediğini aktaran Erdoğan, şunları söyledi: "Başka ne dedi, 'Ya bir girdin seçilemedin, iki girdin seçilemedin, üç girdin seçilemedin, dört girdin seçilemedin, beş girdin seçilemedin...' Daha ne diyeyim. Genel Başkanı onu, 'Gel bakalım Muharrem' diye çağırıp aday gösterdiğinde koşa koşa gidiyor. Bu ne ciddiyetsizliktir. Bu kişinin cumhurbaşkanı seçilemeyeceğini en iyi onu aday gösteren biliyor. Aksi yönde bir ihtimal olsa zaten kendi aday olurdu. Parti içi mücadeleye verdikleri önemi Türkiye'nin geleceğine vermiyorlar."

"MİLLETİMİZİN KARŞISINDA YENİ PROJELERİMİZLE ÇIKIYORUZ"

Erdoğan, 24 Haziran'da sadece cumhurbaşkanı ve 600 milletvekilinin seçilmeyeceğini aynı zamanda seçimlerle birlikte yeni bir yönetim sistemine de geçileceğini anımsatarak, "AK Parti olarak milletimizin karşısında hem 16 yıllık hizmetlerimizle hem de yeni dönemde gerçekleştireceğimiz projelerimizle çıkıyoruz." dedi.

Seçimde cumhurbaşkanlığı ve milletvekilliği için nasıl oy kullanılacağını aktaran Erdoğan, "İnşallah 24 Haziran'dan sonrası belirleyeceksiniz. Bizim için biten her iş bir sonraki işimizin başlangıcı demektir. İnsanı merkez alan demokrasinin ve refahın geliştirilmesini hedefleyen projelerimizle ülkemiz için çalışmaya devam edeceğiz." ifadelerini kullandı.

Erdoğan, "Kurulduğumuz günden beri girdiğimiz her seçimde olduğu gibi 24 Haziran'da da sadece ve sadece milletimize güveniyoruz. Geleceğe daha sağlam, daha güvenli, daha hızlı adımlarla yürümek için bir kez daha milletimizin desteğine talibiz." diye konuştu.

"SAYIN BAHÇELİ'YLE BİRLİKTE BİR YOLDAYIZ"

MHP ile Cumhur İttifakı kurduklarını anımsatan Erdoğan, şu değerlendirmeyi yaptı: "Sayın Bahçeli ile birlikte bir yoldayız. Ekibiyle beraber bir yoldayız ve AK Parti, MHP olarak çıktığımız bu yolda araya fitne, fesat sokmak isteyenler olabilir. Sakın bu oyunlara gelmeyin. Cumhur İttifakı tamam ve Cumhur İttifakıyla da inşallah diğerlerini yerle yeksan edeceğiz. Mülki İslam'ın kilidi olan Erzurum'dan bu seçimde de rekor bir sonuç bekliyorum."

'BOŞUNA YÜKLENMEYİN, AVUCUNUZU YALAYACAKSINIZ'

Göreve geldiklerinde IMF'ye olan 23,5 milyar dolarlık borcu 2013'te sıfırladıklarını aktaran Erdoğan, aynı zamanda 27,5 milyar dolar olan Merkez Bankasının döviz rezervini 110 milyar dolara çıkardıklarını söyledi. Erdoğan, "Bu ara birileri ülkemize çöreklendi, Gezi olaylarında olduğu gibi. Faiz lobisi üzerimize yükleniyor. Boşuna yüklenmeyin, avucunuzu yalayacaksınız. Yalnız bir şey söylüyorum, yastığının altında avrosu olan kardeşlerim, sizler paralarınızı gidin TL'ye yatırın, yerli paraya yatırın. Bu oyunu hep beraber bozacağız." ifadesini kullandı.

Erdoğan, "Ey finans sektörü, eğer siz yatırımcımızı, girişimcimize bu tür oyunlar oynarsanız, bu tür manipülasyonlar yaparsanız bilesiniz ki bedelini ağır ödersiniz. Biz oynanan oyunu görüyoruz ve elimizdeki araçlarla bunun üzerine gidiyoruz. Yerli ve milli olmak demek önce kendi paramıza sahip çıkmak demektir. Milletimizden benim ricam dedikodulara itibar etmeyerek kendi paralarına sahip çıkmalarıdır." dedi.

'İHTİMAL OLSA ZATEN KENDİ ADAY OLURDU'

Erdoğan, "Bu kişinin (Muharrem İnce) cumhurbaşkanı seçilemeyeceğini en iyi onu aday gösteren biliyor. Aksi yönde bir ihtimal olsa zaten kendi aday olurdu." dedi. Cumhurbaşkanı ve AK Parti Genel Başkanı Erdoğan, "Terör örgütlerine neler yaşattığımızı biliyorsunuz değil mi? Kimse bizimle oynamasın, kimse bize bulaşmasın. Bulaşırlarsa PKK'sı da PYD'si de DEAŞ'ı da FETÖ'sü de hepsi kaçacak delik arayacak." diye konuştu.

TürkAkım 2019'da Avrupa'da

ENERJİ ve Tabii Kaynaklar Bakanı Berat Albayrak, Türkiye'nin Rusya ile yürüttüğü tahkim süreci için anlaşmaya vardığını ve bir milyar dolarlık hakkın seçimden önce Hazine'ye alınacağını belirterek, "Rusya ile bir ikinci konuda daha mutabık kaldık. O da TürkAkım projesinin ikinci hattını 2019'un sonuna kadar Rusya ile birlikte tamamlayacağız. 2019 bitmeden önce bir büyük, çılgın projemizi daha hayata geçireceğiz." dedi.

Enerji ve Tabii Kaynaklar Bakanı Albayrak ayrıca, Türkiye'nin Rusya ile yürüttüğü tahkim süreci için anlaşmaya vardığını ve bir milyar dolarlık hakkın seçimden önce Hazine'ye alınacağını söyledi.

Albayrak, AK Parti İstanbul İl Başkanlığı'nın Maltepedeki 1. Bölge Seçim Koordinasyon Merkezi Açılış Töreni'nde yaptığı konuşmada, son üç yılda üç seçimde çok büyük başarılar elde eden AK Parti teşkilatlarının önündeki 24 Haziran hedefi için bir mesai ortaya koyacağını dile getirdi.

Bu mesainin sadece Cumhurbaşkanını Külliye'ye göndermek için değil güçlü bir meclis için de ortaya konulacağını ifade eden Albayrak, "AK Parti ayrı, Cumhurbaşkanı ayrı" şeklinde bir düşünce olmaması gerektiğini söyledi.

"AK Parti eşittir Recep Tayyip Erdoğan, Recep Tayyip Erdoğan eşittir AK Parti" diyen Albayrak, güçlü bir hükümetin, güçlü bir yürütme ve yasamadan geçtiğini vurguladı.

Albayrak, 16 Nisan'da "birlerinin bir safta" birleştiğine, 24 Haziran için de aynı birleşmenin yaşandığına dikkati çekerek, "Akıncı davasının darbeci FETÖ'cüleri 15 Temmuz'da şehit, gazi olan bu milletimizin katilleri, mahkeme heyetine savunma için çağrıldıklarında ne diyorlar biliyor musunuz? '24 Haziran'dan sonra savunma yapacağız.' Bu ne demek? Bunu anlıyor muyuz? Bu, 'Tayyip Erdoğan, bu hükümet belki gider, biz bunları götürmek için uğraşan karşı saftakilerle aynı yolda yürür, belki bir kaçacak delik buluruz.' demek. Dünyanın bir ucuna da kaçsanız, 81 milyon Türk milleti toprağın altına da gömer, başka yere de gömer. Kaçışınız yok. Kimler kimlerden medet umuyor, kimler 24 Haziran sonrasına ne İttifaklar peşinde, bunu görmemiz lazım." şeklinde konuştu.

Sadece FETÖ'cülerin değil, PKK'lılar, DHKPC'ciler ve başka ülkelerin de Türkiye'ye operasyon çektiğini belirten Albayrak, konuşmasını şöyle sürdürdü:

"Görüyor muyuz, el altından, 'şu ambargoyu bu ambargoyu yapacağız, Tayyip Erdoğan'a bedel ödeteceğiz' diyenleri? Tayyip Erdoğan kim? Bu millet sevdalısı, 2002'den bugüne kadarki yolculuğunda 'kefen cebi siyaseti' bir üst mertebeye taşıyan, 15 Temmuz'da bunun ötesine geçti çünkü iş, dur durak bilmeden, canını vermekten korkmadan çalışan bir lider ve onu bu istikamette omuzunda taşıyan, gerekirse canını feda etmekten korkmayan teşkilat demek. Bu teşkilat ona yakışır bir istikamette 24 Haziran'a gideceğiz. 24 Haziran'a kadar her cephede mücadele edeceğiz. Enerji Bakanlığı olarak da 24 Haziran'a kadar işimizi yapacağız. Bu kapsamda, bugün bir güzel haberimiz daha oldu. Rusya ile yürüttüğümüz tahkim süreci için anlaşmaya vardık. 2015-2016 yılındaki doğalgaz fiyatında yüzde 10,25'lik indirim konusunda anlaştık. Artık tahkim yok, mahkemeleri çektik. İndirimimizi aldık. Yaklaşık 1 milyar dolarlık hakkımızı seçimden önce Hazinemize alıyoruz. Türkiye, 8 uluslararası boru hattının geçtiği dünyadaki tek ülke. Bu anlamda ülkemizi petrol ve gazın merkezi yapmak adına TürkAkım doğalgaz boru hattı projesi de bunlardan bir tanesi. Rusya ile bir ikinci konuda daha mutabık kaldık. O da TürkAkım projesinin ikinci hattını 2019'un sonuna kadar Rusya ile birlikte tamamlayacağız. 2019 bitmeden önce bir büyük, çılgın projemizi daha hayata geçireceğiz."

BAKAN ÇELİK'TEN ALMANYA'YA SERT TEPKİ

AB Bakanı ve Başmüzakereci Ömer Çelik: Almanya'nın, terör örgütü yandaşları tarafından yapılan mitinge izin vermesi, demokrasi ve hukuk anlayışıyla bağdaşmaz"

Avrupa Birliği (AB) Bakanı ve Başmüzakereci Ömer Çelik, Almanya'nın terör örgütü yandaşlarına miting izni vermesini eleştirerek, "Almanya'nın, terör örgütü yandaşları tarafından yapılan mitinge izin vermesi, demokrasi ve hukuk anlayışıyla bağdaşmaz" dedi.

Çelik, resmi Twitter hesabından yaptığı açıklamada, "Almanya'nın terör örgütü yandaşları tarafından yapılan mitinge izin vermesi, demokrasi ve hukuk anlayışıyla bağdaşmaz. Alman makamlarının izniyle terör gösterisi yapılmıştır." ifadelerini kullandı.

Bu faaliyetlere izin verenlerin, kendi demokrasi ve hukuk anlayışlarını bu örgütlerin hizasına yazmakta olduğunun altını çizen Çelik, "Terör insanlık suçudur. Terör gösterisine izin verenler insanlığa karşı işlenen suçlarla mücadele ettiklerini iddia edemezler." değerlendirmesinde bulundu.

Çelik, PKK terör örgütünün himaye edilmesinin, Alman makamlarının izniyle gerçekleştiğine dikkati çekerek, "Alman makamları açıkça bir terör örgütünün Avrupa'nın ortasında faaliyet yapmasına izin vermektedir." vurgusu yaptı. Hukuk ve demokrasi anlayışı açısından mücadele edilmesi gereken terör faaliyetlerine, resmi makamlar eliyle izin verilmesinin artık hiçbir mazeretle izah edilemeyecek şekilde terörün himaye edilmesi anlamına geldiğini belirten Çelik, "Terör örgütleri arasında iyi ya da kötü gibi ayrım yapan demokrasilerin kendi meşruiyetlerini zayıflatmaktan başka iş yapmadıkları açıktır. Terörü himaye ederek kendi demokrasilerine, kendileri saldırmış oluyorlar." değerlendirmesinde bulundu.

'İKİYÜZLÜ BİR YAKLAŞIM'

DIŞİŞLERİ Bakanlığı Almanya'nın terör yandaşlarının katıldığı mitinge izin vermesini şiddetle kınayarak bunun ikiyüzlü bir yaklaşım olduğunu bildirdi. Dışişleri Bakanlığından yapılan yazılı açıklamada, Almanya'nın, üçüncü ülke siyasetçilerinin buradaki seçmenleriyle buluşmasını yasaklayan bir karar aldığı hatırlatılarak, Türkiye'nin, demokrasiyle bağdaşmayan bu düzenlemeyle mutabık olmadığı vurgulandı. Açıklamada, bunun yanı sıra, Türk hükümeti yetkililerince, bu düzenleme hilafına adım atılmayacağı ancak getirilen yasağın tüm siyasi partiler için ayrım gözetilmeden uygulanması beklentisinin Alman makamlarına iletildiği kaydedildi.

Türkiye'den bir siyasi partinin Köln kentinde seçim mitingi düzenleyeceği öğrenildiğinde, Alman makamlarına bu hususun hatırlatıldığı ve gerekli uyarılarda bulunulduğu vurgulanan açıklamada, şu ifadelere yer verildi:

"Bütün bunlara rağmen bugün Almanya'nın bu şekilde bir faaliyete müsaade etmesinin açıklanabilir ve kabul edilebilir yanı bulunmamaktadır. Terör örgütü PKK'nın sembolleri ve Almanya'daki uzantılarının katılımıyla gerçekleşen söz konusu mitinge izin verilmesi, çifte standardın en son örneğini oluşturmaktadır. Şiddetle kınadığımız bu ikiyüzlü yaklaşım ne demokrasiyle ne terörle mücadeleyle ne de Türk-Alman ilişkilerinde normalleşme beklentileriyle bağdaşmaktadır."

YeniBirlik

Dilde Fikirde Işte Birlik

27 MAYIS 2018 PAZAR | www.gazetebirlik.com | Fiyatı: 50 Kuruş

Tüm Türkiye'de!

Kur'an'ın Sesi

İstanbul	105.2	Gaziantep	105.3
Bursa	100.2	İzmir	106.7
Balıkesir	105.2	Kocaeli	102.6
Çanakkale	98.0	Muğla	100.1
Denizli	99.0	Tekirdağ	105.2
Erzurum	100.5	Zonguldak	103.5
Edirne	105.2		

'BATI İLE İYİ GEÇİNİYORSA LİDER ÇATIŞIYORSA DİKTATÖR'

Seda ŞİMŞEK 8'DE

MİLLETİN ADAMI ADNAN MENDERES

"Yeter söz milletindir." diyerek çıktığı siyaset yolunda güçlü Türkiye hayalini politikaları ve kalkınma atılımlarıyla gerçekleştirmeye çalışan merhum Başbakan Adnan Menderes, 27 Mayıs 1960 askeri darbesi sonucu "demokrasi şehidi" olarak Türkiye tarihine geçti. Sayfa 9

MUSTAFA CENGİZ YENİDEN BAŞKAN

GALATASARAY Olağan Seçimli Genel Kurulu'nda mevcut başkan Mustafa Cengiz, 3 yıllığına bir kez daha başkan seçildi. 4 BİN 803 üyenin oy kullandığı seçimde Mustafa Cengiz, 2525 oy alırken, Dursun Özbek 1361, Ozan Korkut 659, Ali Fatinoğlu 207 oy aldı. Sayfa 19

'PARALARINIZI GİDİN TL'YE YATIRIN'

Cumhurbaşkanı Erdoğan, "Yastığının altında doları, avrosu olan kar-deşlerim, sizler paralarınızı gidin TL'ye yatırın. Bu oyunu hep beraber bozacağız." dedi.

'BEDELİNİ AĞIR ÖDERSİNİZ'

CUMHURBAŞKANI ve AK Parti Genel Başkanı Recep Tayyip Erdoğan, finans sektörüne seslenerek, "Eğer siz yatırımcımıza, girişimcimize bu tür oyunlar oynarsanız, bu tür manipülasyonlar yaparsanız bilesiniz ki bedelini ağır ödersiniz. Biz oynanan oyunu görüyoruz ve elimizdeki araçlarla bunun üzerine gidiyoruz. Yerli ve milli olmak demek önce kendi paramıza sahip çıkmak demektir. Milletimizden benim ricam dedikodulara itibar etmeyerek kendi paralarına sahip çıkmalarıdır." dedi. Sayfa 10

GÜNDEM KANDİL

Türk Silahlı Kuvvetleri'nin (TSK) 10 Mart'tan bu yana Kuzey Irak'ta sürdürdüğü operasyonlar hız kesmeden devam ederken, uzmanlar, TSK'nın özellikle Kandil yolu üzerinde bulunan Hakurk'a yönelik operasyonlarını sıklaştırmasını "Hakurk yavaş yavaş Kandil yolunu da açar gibi gözüküyor" sözleriyle değerlendiriyor.

HASEKE'DE YPG/PKK'YA KARŞI GÖSTERİLER HALK İSYAN ETTİ!

SURİYE'NİN Haseke ilinde terör örgütü YPG/PKK'nin gençleri zorla silah altına alması protesto edildi. Gösterilere müdahale eden teröristler, kent merkezinin bazı giriş ve çıkışlarını kapattı 14'te

HEDEF EĞİTİM KAMPLARI

"Önleyici Müdahale Konsepti' çerçevesinde icra edilen 'kararlılık operasyonları'nın son bir hafta içinde özellikle Hakurk bölgesine yoğunlaşmasına dikkat çeken uzmanlar, TSK'nın bölgedeki birinci hedefinin, ana kamplar etrafını denetim altına alıp ilk etapta örgütün bölgede hareket alanını kısıtlamak, uzun vadeli operasyon planı içinde ise Kandil dahil iç kesimlerdeki eğitim kamplarını denetim altına almak olduğuna dikkat çekiyorlar.

HAVA HAREKATI

Gelen haberler, karadan TSK'nın özel eğitimli operasyon birlikleri tarafından sürdürülen harekâta Kuzey Irak'ta oluşturulan askeri üsler ve sınır hattında konuşlanan tank ve topçu atışlarının yanı sıra Kobra tipi helikopterler ve F-16 savaş uçakları da havadan destek sunduğu yönünde. Türk Silahlı Kuvvetlerince Irak'ın kuzeyindeki Hakurk bölgesine son olarak dün düzenlenen hava harekatında silahlı 6 terörist etkisiz hale getirildi. Genelkurmay Başkanlığının resmi Twitter hesabından yapılan açıklamaya göre, operasyonda 4 AT-4 tanksavar silahı ile 8 roketatar mühimmatı da ele geçirildi.

'SİZ SADECE YIKMAYI BİLİRSİNİZ, YAPMAYI AK PARTİ BİLİR'

AK PARTİ Genel Başkanvekili ve Başbakan Yıldırım, "Cumhurbaşkanı adayları var, indiler meydana, boy gösteriyorlar. Ne diyorlar? 'AK Parti'nin yaptıklarını yıkacağız.' Siz sadece yıkmayı bilirsiniz, yapmayı AK Parti bilir." dedi. Sayfa 11

TÜRKAKIM 2019'DA AVRUPA'DA

ENERJİ ve Tabii Kaynaklar Bakanı Berat Albayrak, Türkiye'nin Rusya ile yürüttüğü tahkim süreci için anlaşmaya vardığını ve bir milyar dolarlık hakkın seçimden önce Hazine'ye alınacağını belirterek, "Rusya ile bir ikinci konuda daha mutabık kaldık. O da TürkAkım projesinin ikinci hattını 2019'un sonuna kadar Rusya ile birlikte tamamlayacağız. 2019 bitmeden önce bir büyük, çılgın projemizi daha hayata geçireceğiz." dedi. Sayfa 10

AK Parti gençlere nasıl ulaşmalı?
Ekin GÜN 13'te

Havacılığın durumu seçimler ve adaylar
Musa ALİOĞLU 6'da

Çiçek meditasyonu ile anında rahatlayın!
Esra KAZANCIBAŞI 15'te

Türkiye'den Almanya'ya sert tepki

Sayfa 10

CHP SEÇİM BEYANNAMESİNİ AÇIKLADI

CUMHURİYET Halk Partisi (CHP), Seçim Bildirgesi ve Aday Tanıtım Toplantısı Ankara'da gerçekleştirildi. CHP Genel Başkanı Kemal Kılıçdaroğlu toplantıda, askerlik süresinin kısaltılmasından atama bekleyen öğretmenlerin atanmasına kadar birçok vaadin yer aldığı seçim bildirgesini açıkladı. Sayfa 12

'DÖVİZLE KURULMADI, DÖVİZLE YIKILMAZ'

MHP lideri Devlet Bahçeli, "Ekonomik çöküntüden, döviz kurunun tırmanmasından memnuniyet duyup bunu siyasi ranta çevirme hazırlığı içinde olan kim varsa, buradan açık açık söylüyorum, alayı vatan hainidir. Türkiye Cumhuriyeti dövizle kurulmadı, dövizle yıkılmaz, yıkmaya da kimsenin gücü yetmez" dedi. Sayfa 12

Bu kez sınırın kuzey tarafı

UZUN süre sonra bir ilke imza atarak 27 Nisan'da sınırda bir araya gelen ve yarımadadaki gergin bulutları dağıtan Kuzey ve Güney Kore liderleri dün yine şaşırtan bir adım attı. Güney Kore lideri Moon ve Kuzey Kore lideri Kim, ABD'nin Kim zirvesini iptal etmesinden günler sonra sınırda görüştü. Bu ikinci zirve, sınırın kuzey tarafında düzenlendi. Sayfa 14

YARIM SAYFA BULMACA

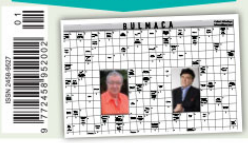

Kontrolden çıkan bir program! 8'de
Fehmi KETENCİ

Vesâyetler yumağında Türkiye 11'de
Can CEYLAN

Kalbim Eda'yı yanlış anlamış
Funda ÖZKALYONCU 5'te

Pazar pazar...
Sezai ŞENGÖNÜL 12'de

Yapı Kredi Afife Tiyatro Ödülleri 2'de
Aslıhan TÜRKER

BEŞİKTAŞ İLK TRANSFERİNİ YAPTI 19 | VOLKAN DEMİREL BEKLEMEDE 19 | 1.LİGE SON BİLET SAHİBİNİ BULUYOR 19

Başbakan Yıldırım: Siz sadece yıkmayı bilirsiniz, yapmayı AK Parti bilir

AK Parti Genel Başkanvekili ve Başbakan Yıldırım, "Cumhurbaşkanı adayları var, indiler meydana, boy gösteriyorlar. Ne diyorlar? 'AK Parti'nin yaptıklarını yıkacağız.' Siz sadece yıkmayı bilirsiniz, yapmayı AK Parti bilir." dedi.

AK Parti Genel Başkanvekili ve Başbakan Binali Yıldırım, "Cumhurbaşkanı adayları var, indiler meydana, boy gösteriyorlar. Ne diyorlar? 'AK Parti'nin yaptıklarını yıkacağız.' Siz sadece yıkmayı bilirsiniz, yapmayı AK Parti bilir." dedi.

Yıldırım, partisinin İstasyon Meydanı'nda düzenlenen Erzurum Mitingi'ne katılarak vatandaşlara hitap etti.

Erzurumluları selamlayan Yıldırım, Süper Lig'e yükselen Büyükşehir Belediye Erzurumspor'u kutlayarak yeni sezonda başarı diledi.

"Erzurum'un 24 Haziran'da da Türkiye'nin şampiyonu" olacağını, şehrin yeniden destan yazacağını söyleyen Yıldırım, "Başımızın tacı, gönlümüzün ilacısınız. Erzurumlu yiğit duruşuyla her zaman vatanımızın, istiklalimizin, istikbalimizin teminatı olmuştur. İstiklal mücadelemizin başladığı şehirdir Erzurum. Düşmana baş kaldıran, Gazi Mustafa Kemal ve Kazım Karabekir'in bağımsızlık hareketini başlattığı şehirdir Erzurum." diye konuştu.

Erzurum'un her zaman liderine, Recep Tayyip Erdoğan'a ve AK Parti'ye sahip çıktığını söyleyen Yıldırım, "İşte bu meydan bunu gösteriyor. 2002'de başlayan ve halen devam eden güçlü desteğinizle AK Parti'yi zirveye taşıdınız. Size sonsuz teşekkür ediyorum. İnanıyorum ve biliyorum ki Erzurum 2023 hedeflerine giderken yine güçlü desteğini devam ettirecek." dedi.

"Erzurum, milletin adamı Recep Tayyip Erdoğan'ı yeniden cumhurbaşkanı seçmeye hazır mı? Güçlü Meclis, güçlü hükümet, güçlü Türkiye için hazır mıyız?" sorularını yönelten ve "evet" yanıtını alan Yıldırım, "Erzurum'un terazisi, istikameti şaşmaz. İstikamet ileri, ay yıldızlı bayrağı da yükseklere çıkarmak." ifadesini kullandı.

AK Parti Genel Başkanvekili ve Başbakan Binali Yıldırım, partisinin Erzurum İstasyon Meydanı'nda düzenlenecek mitingine katılmak için geldiği Erzurum Havalimanı'nda Büyükşehir Belediye Erzurumsporlu futbolcular tarafından karşılandı. Karşılamada, Başbakan Yardımcısı Recep Akdağ da yer aldı.

AK Parti Genel Başkanvekili ve Başbakan Binali Yıldırım, partisinin Erzurum İstasyon Meydanı'nda düzenlenen mitingine katıldıktan sonra Abdurrahman Gazi'nin türbesini ziyaret ederek dua etti.

"İRADE, ERDEM, CESARETLE ŞAHLAN TÜRKİYE"

Milletin desteğiyle 15 yıldır "Durmak yok, yola devam." diyerek bugünlere geldiklerini vurgulayan Yıldırım, "Şimdi 24 Haziran yeni bir dönemin başlangıcı. 24 Haziran bir milat, yeni başanlar, yeni hedefler için ufkumuz geniş, vizyonumuz büyük. Evelallah dadaşların desteği de tam. İşte burada, İstasyon Meydanı'nda olduğu gibi. O halde ne diyoruz? İrade, erdem, cesaretle şahlan Türkiye, şahlan Erzurum. Erzurum yine rekorlar kıracak, bundan şüphem yok." dedi.

"SİZ SADECE YIKMAYI BİLİRSİNİZ"

Cumhurbaşkanı ve 27. Dönem Milletvekili Genel Seçim'ne işaret eden Yıldırım, şöyle konuştu:

"Cumhurbaşkanı adayları var, indiler meydana boy gösteriyorlar. Ne diyorlar? 'AK Parti'nin yaptıklarını yıkacağız.' Siz sadece yıkmayı bilirsiniz, yapmayı AK Parti bilir. AK Parti'nin yaptıklarına cümle alem şahittir. Ne diyor adayın biri? '18 yaşına kadar olan gençlere ücretsiz sağlık hizmeti vereceğiz.' Bunların dünyadan haberi yok. Onu çoktan Irak, Suriye ve Afrika'da mazlumları savunuyorsak milletimiz sayesindedir. Ferhat aşkıyla, imanla 'aşılamaz' denen dağları delip Türkiye'yi buguinlere kavuşturduysak 81 vilayetimizde 81 milyon vatandaşımıza hizmet ulaştırdıysak bu, sizlerin güveni sayesindedir." diye konuştu.

"TÜRKİYE'DE İKİ KADIN ADAYIMIZ VAR"

Erzurum'un, her daim istiklal, bayrak ve ezana sahip çıktığını dile getiren Yıldırım, partisinin Erzurum milletvekili adaylarını şöyle tanıttı:

"Türkiye'de sağlıkta dönüşümü gerçekleştiren, sağlıkta büyük değişimi yapan hemşehriniz Recep Akdağ, Başbakan Yardımcımız. Zehra Taşkesenlioğlu, Erzurumlu'nun her zaman yanında. 15 Temmuz'da, 17-25 Aralık'ta FETÖ'cü alçaklara karşı mücadele eden Selami Altınok da sizin adayınız. İbrahim Aydemir diğer bir adayınız, o da sizin evladınız. Zafer Tarıkdaroğlu, genç kardeşimiz, o da Erzurum'un geleceği için sizlerle beraber ve nihayet önceki dönem milletvekilimiz Fazilet Dağcı Çağlık. O da bizlerle beraber, bu yolculukta sizin adayınız. Erzurum'da iki kadın adayımız var."

Başbakan Yıldırım, "Şunu bütün samimiyetimle söylüyorum, eğer bugün Cumhurbaşkanımızla teröre, darbelere karşı göğsümüzü siper ettiysek bunu dadaşlardan aldığımız güçle yaptık. Dünyanın her yerinde, Filistin, Recep Akdağ zamanında verdik. 2008'den beri gençlerimiz sağlık hizmetini ücretsiz alıyor. Sen tabii memleket meseleleriyle alakan olmadığı için ne yapıldı, neler yapılıyor haberin yok.

Bunlar ağız birliği yapmış, ne diyorlar? Biz gelirsek Kanal İstanbul'u yaptırmayacağız. Otomobil yapmak da neymiş canım, bunlardan da vazgeçeceğiz.' Erzurum İstasyon Meydanı'ndan söylüyorum, taş üstüne taş koyan herkesin başımızın üstünde yeri vardır ama bunların yıllardır laf üstüne laf koymaktan başka hiçbir marifetleri yok. Dikili bir ağaçları var mı Erzurum'da? Var mı bir hizmetleri? Biz yapmak için geldik, hizmetler, projeler için geldik, gönüller yaparak buralara geldik. Gönül yıkmadık, yıkanlara da asla müsamahamız yok. Millet AK Parti'yi bilir, AK Parti de milleti bilir. Kimin iş yaptığını, kimin laf yaptığını Erzurumlu dadaş, benim hemşehrilerim çok iyi bilir."

"PALANDÖKEN TÜNELİ'Nİ DE YAPACAĞIZ"

Erzurumlu'lara, Palandöken Tüneli'nin de yapılacağı müjdesini veren Yıldırım, Bayburt-Erzurum arasındaki Kop Tüneli'nin gelecek yıl açılacağını, böylece iki şehir arası mesafenin bir saate ineceğini belirtti.

Erzurum'un raylı sisteme kavuşacağını dile getiren Yıldırım, şunları söyledi:

"Erzincan, Erzurum, Kars dahil olmak üzere hızlı tren projesi adım adım geliyor. Sivas'a kadar geldi sonra Erzincan, Erzurum, Kars ve daha ilerisine inşallah devam edecek. Palandöken Lojistik Merkezi'ni tamamladık, hizmete aldık. Bir müjdem daha var, Erzurum Havalimanı'nı kategori 3 yapıyoruz. Bu ne demektir? Gece gündüz, yaz kış Erzurum'da uçak iptalleri olmayacak. Erzurum, doğunun parlayan yıldızı olmaya devam edecek. 'Hava yolunu halkın yolu yapacağız.' dedik inanmadılar. İşte ispatı, 2003 yılında Erzurum'a havayoluyla gelen yolcu sayısı sadece 105 bindi. Geçen sene 105 binden 1 milyon 377 bine çıktı. İşte fark bu."

Yıldırım, Erzurum'da bugüne kadar 1 milyar 300 milyon tarım ve hayvancılık desteği verildiğini, 5 baraj, 13 gölet yapıldığını, 12 baraj, 5 gölet yapımının da sürdüğünü bildirdi.

Erzurum'a 10 bin kişilik spor salonu yapılacağını söyleyen Yıldırım, "Sözünü tutan, siyasetin itibarını yükselten AK Parti yapamayacağı hiçbir sözü vermez. AK Parti söz verirse gereğini de yapar." dedi.

Ekonomik büyümede, sosyal refahta daha güçlü adımlar atacaklarını, iş dünyasını, gençleri ve iş kadınlarını küresel ölçekte söz sahibi yapacaklarını belirten Yıldırım, şunları kaydetti:

"Türkiye dünya ekonomisinden bugün yüzde 1 pay alıyor. Yeni dönemde bu payımızı yüzde 50 artıracağız. Bu, Türkiye'nin daha da zenginleşmesi, refahın daha da artması demek. Bilgiye dayalı üretimle büyümemizi geliştireceğiz. Kadınlarımızın çalışma hayatına katılımını yüzde 40'ın üzerine çıkaracağız. Ülkemizi yüksek gelir grubu ülkeler arasına taşıyacağız. Yerli ve milli teknolojilerle savunma sanayimizi daha da geliştireceğiz ve bölgede güvenliğin, huzurun, barışın teminatı olmaya devam edeceğiz. Gelecek nesillere yeşil, kimliği olan şehirler bırakmak için yeni projeler başlatacağız.

2018 yılında 16 bin 700 genç çiftçinin uygulayacağı projelere 500 milyon destek vereceğiz. 2023 yılında gayri safi yurt içi hasılası tanımda 150 milyon dolara, tanımsal ihracatımızı da 40 milyar dolara yükselteceğiz. Araziler miras yoluyla çok bölünüyor, dolayısıyla bunları yeterince değerlendiremiyoruz. 8,5 milyon tarım arazisinde toplulaştırma yapacağız. Tarımı organize sanayi bölgelerini yaygınlaştıracağız."

Erzurum'a yapılan yatırımlar

ERZURUM'a yapılan yatırımlara da değinen Yıldırım, "Türkiye'de hizmetlerimiz, birer birer yükseldi. Ben de şu Sansa Deresi'nin öbür tarafındanım, Erzincan'danım. Erzincan-Erzurum kardeş. O Sansa Deresi'nin dili olsa da söylese. O yollarda ne canlar gitti, ne ocaklar söndü." dedi.

Daha önce Erzurum'dan Erzincan'a 6 saatte gidildiğini, bu sürenin 1,5 saate indiğini dile getiren Yıldırım, "Fırat'a 14 yerinde gem vurduk ve o Sansa Deresi'ni Türkiye'nin 14 köprüsüyle en güzel yolu haline getirdik. Erzurum'a hela! olsun." ifadesini kullandı.

Yıldırım, Erzurum'a 16 yılda 23 milyar lira değerinde yatırım yaptıklarını belirtti.

Erzurum'da yurt kapasitesini 3 kat artırdıklarını, 23 hastane, 62 sağlık merkezini tamamlayarak Erzurumlu'ların hizmetine verdiklerini anlatan Yıldırım, şehre, 15 sağlık tesisi daha yapılacağını bildirdi.

Erzurum'da bugüne kadar 7 bin 782 konut yaptıklarını, 2 bin 300 konutun yapımına devam edildiğini, şehirde 15 yılda 553 kilometre yeni bölünmüş yol yaptıklarını aktaran Yıldırım, Erzurum ile Rize arasındaki Ovit Dağı'nın dünyanın ikinci büyük tüneliyle geçileceğini, iki tünelin yıl sonunda hizmete açılacağını bildirdi.

Vesâyetler yumağında Türkiye

Yrd. Doç. Dr. Can CEYLAN

+ARTI GÖRÜŞ

ceylan@yenibirlikgazetesi.com
can.ceylan@medipol.edu.tr

Önce geriye dönük bir durum tespitiyle başlayayım. Kasım 2002'ye kadarki süreçte, Türkiye Cumhuriyeti devletinin bütçesinin yüzde 70'ten fazlası, dış borç faiz ödemelerine gidiyordu. Ekonomi dibe vurmuştu. Memur maaşları ödenemiyordu. Hükümet, Lüksemburg'un verdiği 1 milyon dolar borca tamah edecek dönemlerden çekmişti. Esnaf, devletin başbakanının önüne yazar kasa fırlatıyordu. Anayasa kitapçığı havalarda uçuşuyordu. Sosyal güvenlik sistemi felç olmuştu. Sağlık sistemi, ödeme yapamayan hastaları rehin alıp senet imzalatacak durumdaydı. Binlerce ekonomi bürokratı arasında memleketi kurtaracak kimse yokmuş gibi, Dünya Bankası'ndan adam getirilip süper yetkilerle donatılıyordu.

Siyâset kurumunun durumu ise daha da kötüydü. Birçok dönemin başbakanı ve dokuzuncu cumhurbaşkanı Süleyman Demirel'in ifâdesiyle "Başbakanlık makam odasına 1960'ta kurulan darağacı" hâlâ duruyordu. Demokratik seçimlere girip ülke yönetimine gelecek olan partilerin ortak ama demokrasiye aykırı bir endişesi vardı: "Asker ne der?". Halkın yetki verdiği başbakanlar, postal korkusundan şapkasını alıp gidiyordu.

YUMAĞI OLUŞTURAN VESÂYETLER

2002'ye kadar "askerî vesâyet" olarak gözüken yapıya aslında vesâyet yumağı ya da vesâyet koalisyonu da diyebiliriz. Ülkenin gelişme, yâni muasır medeniyet seviyesinin üstüne çıkma hedefine ulaşmada tâkip edeceği yolun ortasında kocaman bir kaya parçası gibiydi bu yumak. Biz bu vesâyet yumağının uzun zaman sâdece askerî vesâyet yüzünü gördük. Ay'ın karanlık yüzünü görememek gibi, vesâyet kayasının arkasını göremiyorduk.

Derken, bu vesâyet yumağını oluşturan paçavra ve çaput parçaları tek tek belli olmaya başladı. Kendini demokratik hükümetten üstün gören **Akademik Vesâyet** rengini, "Ordu göreve" diyerek iyice açık etti.

Sivil toplum kisvesi altındaki **vesâyet**, "Biz esasız; bizim istemediğimiz hiçbir şey olamaz" diye ortaya çıktı.

Yargı vesâyeti, halkın oy verdiği ve bunu tek başına ikinci kez iktidar olacak kadar güçlü bir şekilde yapbğı, yüzde 47 oy almış partiye kapatma davası açarak kendini belli etti.

"Sözde değil, özde" demokrasi ve laiklik isteyenler, internet sitelerinden son bir çıkışla askerî vesâyeti parlatmak istediler.

Medya vesâyeti olarak mâlikânelerde hükümet kurup devirenler, günlük kıyâfetlerle karşılıdıkları başbakanlara benzemeyen bir başbakanla karşılaşınca, salon beyefendiliği maskelerini çıkardılar.

Mâlî bürokratik vesâyet, sadâkatle(!) nöbet yerini bırakmamakta hâlâ ısrar ededursun, meselenin ulusal boyutta olmadığı anlaşıldı.

VESÂYET ÜZERİNDEN SÖMÜRGECİLİK

Hababam Sınıfı'nda bir anlayış vardır: "Biz birbirimize her şeyi yaparız, ama başkası kılmıza dokunamaz", ama bunların "Pis Yedili" dizisindeki zengin çocuk-fakir çocuk anlayışı olduğunu gördük. İçeride herkes vesâyet oyununda bir kademe oyuncusu gibi görüntü veriyordu. Ama bu vesâyet oyuncularının dışarıdan verilen taktik ile oynadıkları iyice belli oldu. Bunların elleri, kolları, ayakları, boyunları, göbekleri ucu dışarıda olan iplere bağlıydı. Kukla gibi oynatıldıkarını belki kendileri bile bilmiyordu. Bilenler ise, hayran olduklan efendilerinin her isteğine kabul gösteriyordu.

Ve biz, kendimizi bu vesâyet yumağında egemen ve bağımsız bir ülke zannediyorduk. **Bu, 20. Yüzyıl sömürge sistemiydi**. Bayrağımız, paramız, siyâsî sınırlanmız, halkın seçimiyle göreve gelen hükümetlerimiz vardı. Meclisimizin duvarında "Egemenlik kayıtsız şartsız milletindir" yazıyordu. Ama bunların "muşamba dekor" olduğunu bilenler çoğalıp dekoru yırttıklarında ortalık karıştı.

"DOLARIM, DOLARSIN, DOLAR" OYUNU

Elimizi, kolumuzu, gözümüzü bağlayan yumak çözüldü ve artık iyice dağıldı. Paçavralar, çaputlar ortalığa yayıldı. Devlet ve halk, yıllarca bağlı durmanın verdiği uyuşmadan kurtuluyor. Bağlı durma yüzünden zayıflayan yerlerimiz, ağrıyor. 15 Temmuz'da sargıları üstümüzden attık ve yoğun bakım bölümünden çıktık. 16 Nisan'da taburcu olacağımız haberini aldık. 24 Haziran ise iki yüz yıldır hasta olan adamın artık kendi evine gidip, toprağının, vatanının, devletinin başına geçeceği târihtir.

Bizi vesâyetle uyuşturanlar, kapılarında beslediklerî çomarları devre dışı bırakı ve kendileri sahne aldı. Yeşil yeşil kostümlerle, "Dolarım, Dolarsın, Dolar" adlı oyunu yazdılar, yönetiyorlar ve oynuyorlar. Ama bu millete rasyonel şekilde kurulmuş tuzakların sökmediğini bir türlü öğrenemediler. Dolar değil 5 TL, 55 TL bile olsa bunun bir oyun olduğunu herkes görüyor. Finansal ayak oyunları yapıp, bu milleti aşlıkla korkutuyor, ama bu milletin ibadetlerinden birinin oruç olduğunu hesaba katmıyorlar.

"TRT'yi satacağım, parasını size vereceğim"

İYİ Parti Genel Başkanı ve Cumhurbaşkanı adayı Meral Akşener partisinin Çorum'da düzenlediği mitinge katıldı. Medyanın muhalefete karşı tavrını eleştiren Akşener, "Dün Kayseri yıkıldı, orada TRT beni tam 38 saniye gösterdi. TRT'yi satacağım parasını size vereceğim" dedi.

İYİ Parti Genel Başkanı ve Cumhurbaşkanı adayı Meral Akşener Çorum'da partisinin mitingine katıldı.

Akşener, Cumhurbaşkanı Recep Tayyip Erdoğan'ı kast ederek, "Bana diyor ki 'Milletin cebindeki parayı soruyormuş. Sana ne milletin cebindeki paradan sen kendi cebine bak' Siyasetçinin görevi kendi çebindekini değil milletin cebindeki paraya bakmaktır" dedi.

'TRT'Yİ SATACAĞIM'

Akşener medyanın muhalefete yönelik tutumunu eleştirirken, "Dün Kayseri yıkıldı, orada TRT beni tam 38 saniye gösterdi. TRT'yi satacağım parasını size vereceğim" açıklamasını yaptı.

"24 Haziran önemli bir adımın başlangıcı"

İçişleri Bakanı Soylu, "24 Haziran demokrasiyi daha da büyütecek, ekonomiyi daha da yükseltecek ve ülkemizi yarınlara taşıyacak önemli bir adımın başlangıcıdır." dedi.

AK Parti İstanbul İl Başkanlığı'nca, seçim çalışmaları kapsamında Cevizlibağ'daki 2. bölge seçim koordinasyon merkezi açıldı.

İçişleri Bakanı Süleyman Soylu, Cevizlibağ'daki 2. bölge seçim koordinasyon merkezi açılışındaki konuşmasında, 24 Haziran'da yepyeni bir sistemle güzel bir başlangıç yapmak için adım atıldığını dile getirerek, "Yepyeni bir yolculuğa çıkıyoruz. 21. asrın başında başladığımız bu yolculuğu taçlandırmak için, onurlu bir yolculuğu hep beraber ortaya koymaya çıkıyoruz." diye konuştu.

Türkiye'yi, eski Türkiye haline getirmek isteyenlerin elinin boş kalacağını belirten Soylu, şöyle devam etti:

"Bizi bölmek isteyenlere, en güzel cevabı AK Parti, kadrolarıyla vermiştir. Türkiye'nin birliği, zenginliği, güçlülüğü inadından asla vazgeçmemiştir. Şiddetle, terörle, baskıyla değil, kim ne derse desin AK Parti başanyı, reyle, oyla, sandıkla, demokrasiyle ve her seçimde ortaya koyduğu zaferle başarmıştır. Türkiye bugün büyüyorsa, demokrasiyle beraber büyüyor. Çocuklarımız iş buluyorsa, demokrasiyle beraber buluyor. 24 Haziran, demokrasiyi daha da büyütecek, daha da yükseltecek, ekonomiyi daha da yükseltecek, Türkiye'nin birliğini daha da katmerleştirecek ve ülkemizi yarınlara taşıyacak önemli bir adımın başlangıcıdır. Bu da AK Parti'ye yakışır."

Soylu, başka siyasi partiler tarafından çok fazla şey söyleneceğini aktarırken, "Onlardan bizim bir farkımız var. Bizim farkımız Cumhurbaşkanımızın sürekli söylediği bir sözdür. 'İnsan ölür kalır eseri, eşek ölür kalır semeri.' Burası, eserler siyasetinin partisidir." dedi.

İstanbul'da doğup büyüdüğünü anlatan Soylu, 24 Haziran'da İstanbul ikinci bölgeden milletvekili adayı olduğunu hatırlattı.

AK Parti'de en fazla çalışan kişinin Cumhurbaşkanı ve AK Parti Genel Başkanı Recep Tayyip Erdoğan olduğunu belirten Soylu, partililerden de en az onun kadar çalışmalarını istedi.

"SONUCU BİZLERİN GAYRETİ, ÇALIŞMASI BELİRLEYECEK"

Aile ve Sosyal Politikalar Bakanı Fatma Betül Sayan Kaya da yeni bir dönemin başlayacağını belirterek, "Nasıl ki 1994'te ak yürekli kadınlar kapı kapı dolaşıp Recep Tayyip Erdoğan'ı başkan yaptıysa, yine ak kadınlar tüm kapıları çalacağız ve Cumhurbaşkanımız Recep Tayyip Erdoğan'ı çok yüksek bir oranla başkan yapacağız İnşallah. Yeni bir dönemi açıyoruz, Cumhurbaşkanlığı Hükümet Sistemi. Yüzde 50'nin üzerinde oy alacağız, ama biz yüzde 50'nin çok üzerinde bir oyla Cumhurbaşkanımızı başkan yapacağız. Meclisimizde de yüzde 50'nin çok üzerinde bir oyla çoğunluğu sağlayacağız. Çoğunluğu sağlayacağız ki çok büyük bir uyum içerisinde Türkiye, hedeflerine, hayallerine emin adımlarla ilerlesin." diye konuştu.

"İNŞALLAH TÜRKİYE'YE YENİ BİR ZAFERİ YAŞATACAĞIZ"

AK Parti İstanbul İl Başkanı Bayram Şenocak ise 24 Haziran tüm gayretleriyle çalışacaklarını ifade ederek, "Bizde bu heyecan, bu azim, bu gayret var. Çünkü biz bugüne kadar hep ikileri başarmış olan iktidar partisiyiz. Bugüne kadar her seçimde oyunu sürekli artıran ve sürekli kendini tazeleyen teşkilatlar olduk. İnşallah 24 Haziran akşamı Türkiye'ye yeni bir zaferi yaşatacağız. Güçlü meclis, güçlü cumhurbaşkanıyla inşallah yeni dönemde daha güçlü şekilde Türkiye'ye hizmet etmeye gayret edeceğiz." dedi.

Açılışa İstanbul Büyükşehir Belediye Başkanı Mevlüt Uysal da katıldı.

Konuşmaların ardından seçim koordinasyon merkezinin açılışı gerçekleştirildi ve 2. bölge milletvekili adayları birlikte fotoğraf çektirdi.

Yıldırım, Erzurum'da bugüne kadar 1 milyar 300 milyon tarım ve hayvancılık desteği verildiğini, 5 baraj, 13 gölet yapıldığını, 12 baraj, 5 gölet yapımının da sürdüğünü bildirdi.

Erzurum'a 10 bin kişilik spor salonu yapılacağını söyleyen Yıldırım, "Sözünü tutan, siyasetin itibarını yükselten AK Parti yapamayacağı hiçbir sözü vermez. AK Parti söz verirse gereğini de yapar." dedi.

Ekonomik büyümede, sosyal refahta daha güçlü adımlar atacaklarını, iş dünyasını, gençleri ve iş kadınlarını küresel ölçekte söz sahibi yapacaklarını belirten Yıldırım, şunları kaydetti:

"Türkiye dünya ekonomisinden bugün yüzde 1 pay alıyor. Yeni dönemde bu payımızı yüzde 50 artıracağız. Bu, Türkiye'nin daha da zenginleşmesi, refahın daha da artması demek. Bilgiye dayalı üretimle büyümemizi geliştireceğiz. Kadınlarımızın çalışma hayatına katılımını yüzde 40'ın üzerine çıkaracağız. Ülkemizi yüksek gelir grubu ülkeler arasına taşıyacağız. Yerli ve milli teknolojilerle savunma sanayimizi daha da geliştireceğiz ve bölgede güvenliğin, huzurun, barışın teminatı olmaya devam edeceğiz. Gelecek nesillere yeşil, kimliği olan şehirler bırakmak için yeni projeler başlatacağız.

2018 yılında 16 bin 700 genç çiftçinin uygulayacağı projelere 500 milyon destek vereceğiz. 2023 yılında gayri safi yurt içi hasılası tanımda 150 milyon dolara, tanımsal ihracatımızı da 40 milyar dolara yükselteceğiz. Araziler miras yoluyla çok bölünüyor, dolayısıyla bunları yeterince değerlendiremiyoruz. 8,5 milyon tarım arazisinde topluaştırma yapacağız. Tarımı organize sanayi bölgelerini yaygınlaştıracağız."

Pazar pazar...

Bu hafta Ramazan dolayısıyla, birazda "pazar pazar, zihinlerinizi fazlaca yormayayım" diye, farklı ama zevkle okuyacağınızı düşündüğüm bir köşe yazısı yazmayı planladım. Daha doğrusu yazdım an itibarıyla.

Konuya gelince; müzik ve ruh sağlığımız ile ilgili. Aslında işleyeceğimiz konu için,"hayatımızın her daim içinde olan velakin yeterince kıymetini bilemediğimiz, hakkını tam anlamıyla veremediğimiz bir mesele" demek daha doğru bir tespit olur...

Ha, bu arada psikolog değilim. Öyle bir iddiam yok. Müzik terapisti de değilim. Ama bir dönem epeyce bu konuyu araştırdım. Ayrıca, bu işlerle uğraşan okkalı bir kişiyle de söyleşi yapmış, üzerine birazda sohbet etmiştim, hepsi o kadar. Haliyle yazdıklarım ve bildiklerim bu bağlamda...

Bu arada umarım biraz yukarıda yazdığım konunun başlığını görüp de, peşinen **"amann yahu ben müzik sevmem, dinlemem de, ilgilenmem de"** diyen olmaz. Olursa şayet onlara da tavsiyem; ilgili yazıyı sabırla ve sonuna kadar okumaya çalışsınlar lütfen. Belki yeni bir şeyler katar hayatlarına bu okuyacaklan. Belki de çıkartır!

Düşünün ki; dinlediğiniz bir müziğin; ezginin, oturuşunuza, kalkışınıza, yürüyüşünüze, davranışlarınıza, konuşmanıza belki de bakışlarınıza kadar sirayet etme ihtimali var.

Efendim o vakit şimdi, kendisi de azçok müzikle alakadar olan seyyah Evliya Çelebi'nin günümüze değin aktarılı gelen, müzik konusundaki bazı notlarıyla girelim mevzumuza. Evliya Çelebi, Seyahatnamesinde Edirne Darüşşifasını anlatırken musiki ve güzel kokuları ruhlar üzerindeki etkisinden bahseder. Daha doğrusu orayı ziyaretinde gördüklerini aktarır. Ama ben musiki ile ilgili söylediklerini bahse konu edeceğim.

Evliya Çelebi 1652 yılında bahsi geçen şifahaneye gelmiş, orada bir süre gözlem yapmıştır ve oradan şöyle bahseder:

"Merhum ve mağfur Bayezid Veli Hazretleri vakfnamesinde hastalara deva, dertlilere şifa, divanelerinde ruhuna gıda ve def-i deva olmak üzere on adet hanende (şarkı okuyan) ve sazende (saz çalan) genç erkek tayin etmiş ki üçü hanende, biri neyzen, biri kemancı, biri musikarcı, biri santurcu, biri çengi, çeng santurcu, biri ud'cu olup, haftada üç kere gelerek hastalara ve delilere musiki faslı ederler. Nicesi saz sesinden hoşlanır ve rahat ederler. Doğrusu musiki ilminde neva, rast, dügah, segah, çargah, suzinak makamları onlara mahsustur. Ama zengüle makamı ile buselik makamında rast karar kılınırsa insana hayat verir bütün saz ve makamlarda hayat vardır..."

Evliya Çelebi'nin yukarıda aktardıklarından musiki'nin insan ruhu ve hasta ruhlar üzerinde olumlu etkisi olduğuna işaret edilmektedir. Zaten günlük yaşantımızda da aslında bizler bunu hissediyoruz bence. Misal; bazı müzikleri dinlerken kimilerimiz "amma ağır yahu" diyerek, olumsuz tepkimizi dile getirmiyor muyuz? Yine kimimiz oynak havaları daha fazla sevmiyor muyuz? Ya da sözsüz müzikleri. Ezgileri... Hasıla, ruh halimize göre değişiyor değil mi, dinlediğimiz o müzikler. O halde kesinlikle dinlenilen müzik ruh halimizi bir şekilde etkiliyor.

Bu bağlamda bir tespiti daha paylaşayım. Türk müziğindeki birçok makam birçok hastalığa iyi geliyormuş, her makamın bilahare şifa olduğu hastalıklar da var. Bildiğim kadarıyla meraklıları için piyasada bu konulara dair güncel üç-beş kitap da mevcut..

Hatta bu bahis açılmışken hangi makamın hangi hastalıklara iyi geldiğine dair Farabi'nin günümüze kadar ulaşan notlarından bazılarını kısmen de olsa sizlerle paylaşayım. **Farabi** yazılarında, rast makamının insana neşe ve huzur, uşşak makamının gülme hissi, hicaz makamının tevazu, hüseyni makamının sükunet ve rahatlık, saba makamının ise insana cesaret ve kuvvet verdiğini belirtmiş. Tabii bu müziklerin makamı aynı zamanda Evliya Çelebi'nin de bahsettiği, müzik makamları.

Unutmadan, bir de bu makamların vakte göre önemli tesirleri de varmış. Yani zaman dilimine göre. Bu konulara dair bazı alıntıladığım bilgileri de burada kısmen aktarayım. (kaynak; bestekar, müzikolog; **Safiyüddin Urmevi**)

Örneğin; şafaktan önce bestesinin söylenmesi gereken makam rehavı, şafak attıktan sonra hüseyni, kuşluk vaktinde rast, kuşluktan sonra buselik, kuşlukla öğlen vakti arasında zengüle, öğlen vaktinde uşşak, iki namaz arasında hicaz, ikindi vaktinde ırak, gün batışında isfahan, gün batışından sonra neva makamlarının pozitif tesirleri olduğu ifade edilmiştir.

Unutmadan belirteyim, Türkiye'de **"Tümata"** isimli Türk Musikisini Araştırma ve Tanıtma Grubu var. Bu grubun bildiğim kadarıyla bahsettiğim konulara dair ilginç ve güzel çalışmaları var. Önceki yıllarda bakmıştım, internet ortamında yayın yapan bir de siteleri vardı. Kurs ve seminerleri bile veriyorlardı, müzik ve makamlara dair. Onlardan birine ben de katılmıştım. Şayet siteleri halen aktif ise bu tür bilgilere oradan da ulaşabilirsiniz.

Bu konulara dair son ilginç bir not daha: Avusturya'da **"Meidling"** isimli bir klinikte bir süre önce komada veya yoğun bakımda olan, artı, aynı klinikte ruhsal ve psikolojik tedavi de gören kimi hastalara Türk müziği dinletilerek tedavi/terapi yapıldığını ve hastaların çoğunun da bu tedaviye olumlu yanıt verip, komadan çıktıklarını yıllar önce bir gazete de bizzat okumuştum. Hala bu tedavi, o şekilde devam ediyor mu onu da bilmiyorum. Ama şunu artık biliyorum; Türk müziğinin, geriatri, kardiyoloji, nöroloji, onkoloji gibi tıbbi alanlarda da kesinlikle etkili kullanımı söz konusu. Umarım, zamanla bizlerde az bilinen Türk müziğimizin kıymetini daha iyi bilir bir hale gelir ve hayatımızda bunun faydasını daha fazla görürüz...

Sağlıcakla kalın.

MHP SEÇİM BEYANNAMESİ AÇIKLANDI

'TÜRKİYE CUMHURİYETİ DÖVİZLE KURULMADI, DÖVİZLE YIKILMAZ'

MHP lideri Bahçeli, "Ekonomik çöküntüden, döviz kurunun tırmanmasından memnuniyet duyup bunu siyasi ranta çevirme hazırlığı içinde olan kim varsa, buradan açık açık söylüyorum, alayı vatan hainidir. Türkiye Cumhuriyeti dövizle kurulmadı, dövizle yıkılmaz, yıkmaya da kimsenin gücü yetmez" dedi

■ ANKARA (YENİBİRLİK)

Milliyetçi Hareket Partisi (MHP)'nin Seçim Beyannamesi ve Milletvekili Aday Tanıtım Toplantısı, Ankara Spor Salonunda gerçekleşti. Toplantıya katılan partililer Genel Başkan Devlet Bahçeli'yi coşkuyla karşıladı. Bahçeli de salonu dolaşarak partilileri selamladı. Bu sırada salonda, MHP'nin seçim çalışması kapsamında hazırlanan "Cumhur İttifakı" şarkısı dinletildi.

"24 HAZİRAN TÜRKİYE'NİN KADER ANI"

"İnanıyorum ki, 24 Haziran'da Türkiye 'Al Bayrak Sistemi'nde buluşacak, 'Üç Hilal'de uzlaşacak, 'Cumhur İttifakı'nda kucaklaşacaktır. 24 Haziran Türkiye'nin kader anı, tünelden önceki son çıkışıdır. Geride kalan yıllarda, mükâfatı çile, madalyası yara, armağanı şehadet olan Milliyetçi-Ülkücü Hareket, Türkiye'nin geleceğinde artık tam ve kesin söz sahibi olacaktır."

"EKONOMİK TETİKÇİLERİNİ DEVREYE SOKUYORLAR"

"Emperyalist ve muhasım odaklar ülkemizi köşeye sıkıştırmak istiyor. Milletimizden intikam almak için fırsat kolluyorlar. Türklükle kapanmamış hesaplarını görmek için sipere yatıyorlar. Siyaseti kullanıyorlar. İşbirlikçilerini tembihliyorlar. Ekonomik tetikçilerini devreye sokuyorlar. Küresel baskı ve dayatmalarla sonuca gitmeyi umuyorlar."

"CUMHURBAŞKANLIĞI HÜKÜMET SİSTEMİ TARİHİ TECRÜBELERİMİZE UYGUNDUR"

"Cumhurbaşkanlığı Hükümet Sistemi tarihi tecrübelerimize uygundur. Milletimizin beklenti ve talepleriyle örtüşmektedir. Kararlar hızlı alınacak, icraatlar hızlı olacak, yönetim verimli ve etkin bir hüviyete kavuşacaktır. Cumhurbaşkanlığı Hükümet Sistemi 81 milyon Türk vatandaşına huzur, istikrar, refah, güven ve selamet getirecektir."

"DÖVİZ ÜZERİNDE ÇOK CİDDİ VE FAHİŞ BİR OYUN VARDIR"

"İşte görüyorsunuz, son günlerde döviz üzerinde çok ciddi ve fahiş bir oyun vardır. Spekülatörler, ederi ve gideri bir dolar olan namussuzlar döviz kurunu suni şekilde yükselterek 24 Haziran üzerine ambargo koymaya çalışıyorlar. Üstelik dövizin inmesini OHAL'in kalkmasına bağlayan şuursuzlar, Türkiye karşıtlarına el sallayan çapulcular türemiştir. Bu karanlık senaryolar hep aynı mahfillerin işidir. Tezgâh bildik, figüranlar tanıdık, iç ve dış düşmanlar karşımızdadır."

"Ekonomik çöküntüden, döviz kurunun tırmanmasından memnuniyet duyup bunu siyasi ranta çevirme hazırlığı içinde olan kim varsa, buradan açık açık söylüyorum, alayı vatan hainidir. Türkiye Cumhuriyeti dövizle kurulmadı, dövizle yıkılmaz, yıkmaya da kimsenin gücü yetmez. Türk milleti inen çıkan dolarla var olmadı, onsuz da bir şey kaybetmez."

"BUNLARINKİ MİLLET DEĞİL ZİLLET VE İLLET İTTİFAKIDIR"

"Baktık ki, ısrarla ittifakı reddeden, ittifaka yanaşmayacaklarını dile getiren beş benzemez birden bire Millet İttifakı'nda buluşmuş. Düzeltiyorum, bunlarınki millet değil zillet ve illet ittifakıdır. Ne ara görüştünüz, ne ara anlaştınız, nerede düşüp, hangi mahzende ittifaka karar verdiniz? Güneşte üşüyüp gölgede terleyenler layık oldukları cevabı, çok değil, 28 gün sonra Türk milletinden alacaklardır. Vay gafiller vay, İyi Parti de dahil alayı PKK'lı Demirtaş'ın, Mehmetçik katillerinin affını istiyor. Aklı bir vesileyle çelinmiş, duyguları istismar edilmiş, bir ara içimizdeyken yanılıp yenilip aramızdan çıkıp gitmiş kardeşlerimize eziyet ediyorlar."

"ONLARIN BORUSUNU ÖTTÜRÜYORLAR"

"Biz ise cezaevindeki ülküdaşlarımız, ülke ve ülkü sevdalısı kardeşlerimizle birlikte kader mahkûmları için af istediğimizde sırtı kabarmış kediye dönüyorlar, adeta çıldırıyorlar. Kimin heybesinde ne varsa onu yermiş. Kim hatırında ve hedefinde ne varsa ondan bahsedermiş. Biz vatan, millet, bayrak, ülkü diyoruz; onlar Pensilvanya'nın, Kandil'in, Türk düşmanlarının peşinden koşuyor, onların borusunu öttürüyorlar."

"BUNU ŞİMDİDEN GÖRÜYORUZ"

"Milliyetçi Hareket Partisi olarak Cumhurbaşkanı adayımızın yüksek bir destek ve oyla seçileceğine inanıyor, bunu şimdiden görüyoruz. Cumhurbaşkanlığı Hükümet Sistemi'nin sağlıklı bir şekilde temin ve tezahürü için Milliyetçi Hareket Partisi'nin TBMM'de güçlü bir şekilde temsil edilmesi, denge ve denetleme görevini üstlenmesi tarihi bir olgu ve sorumluluktur."

MHP lideri Bahçeli, "İlaveten 7 Haziran ve 1 Kasım Seçim Beyannamelerimizde bir kısmının yer bulduğu, Cumhurbaşkanlığı Hükümet Sistemi içinde gerçekleşmesi için mücadele edeceğimiz söz ve vaatlerimiz ana başlıklar halinde şu şekildedir" diyerek 24 Haziran seçim beyanlarını sıraladı.

Beyannamedeki ana başlıkları şöyle

- Teröristler, çocuk istismarcıları, tecavüzcüler, kadın katilleri hariç olmak üzere, kader kurbanlarına af çıkarılması,
- Vatandaşlarımızın, kredi ve kredi kartı borçları ve yüksek faiz sarmalının neden olduğu yoksulluk tuzağından kurtarılması,
- Ekonominin ihtiyacı olan alanlarda yapısal reformların hızla gerçekleştirilmesi,
- Esnaf ve çiftçilerimizin vergi ve prim yükünün hafifletilmesi,
- AVM yasasının yeniden düzenlenmesi, esnafı yok eden AVM ve zincir marketler ile belediye işletmelerine yönelik tedbirler alınması,
- Esnaf ve sanatkârlarımızın geçmiş hizmetlerine borçlanma hakkı tanınması, Staj ve çıraklık sürelerinin emeklilik hizmetine sayılması,
- Yük ve yolcu taşımacılığı yapan esnafımıza vergisiz akaryakıt sağlanması, Şoför esnafımıza yıpranma payı hakkı temin edilmesi,
- Çiftçilerimizin kullandığı mazot üzerindeki vergilerin kaldırılması,
- Sulamada ve tarım işletmelerinde kullanılan elektrikten KDV alınmaması,
- Tohum, fide ve ilaç gibi girdilerin vergi yükünün düşürülmesi,
- İşsiz her aileden bir kişiye asgari ücretin yarısı kadar aile desteği yardımı verilmesi,
- Gençlerimizin, iş bulana kadar ailelerinin sağlık sigortasından yararlanması ve öğrenim kredisi borçlarından faiz alınmaması,
- Ön lisans mezunlarına lisans tamamlama imkanı sağlanması,
- Üniversiteye giriş sınavının kaldırılması,
- Askerlik süresinin prim ödemeksizin emeklilik hizmetine sayılması,
- Emekli aylıklarındaki eşitsizliklerin giderilmesi, refah payının yükseltilmesi,
- Emeklilikte yaşa takılan kardeşlerimizin mağduriyetinin giderilmesi,
- Kadınlarımıza sigortalılık öncesi doğumları için borçlanma hakkı tanınması,
- Kadına şiddet ve çocuk istismarının önlenmesi, kadına ve çocuğa karşı suçlarda cezaların ağırlaştırılması, adli yardım desteği sağlanması, dava açma zaman aşımının kaldırılması,
- Asgari ücretten vergi alınmaması, ücretlilerin asgari ücret kadar gelirinin vergi dışı bırakılmasıww
- Kadro alamayan taşeron işçiler, 4/B'li, vekil, sözleşmeli, fahri ve geçici statüde çalışanların kadroya alınması,
- Yardımcı hizmetler sınıfında çalışanların, genel idari hizmetlere geçirilmesi,
- Kamu çalışanlarının tüm ek ödemelerinin emekli aylığına yansıtılması,
- Sağlık çalışanlarına yıpranma payı hakkı verilmesi,
- Yardımcı sağlık personelinin istihdamının yaygınlaştırılması,
- Mühendislerin özlük haklarının iyileştirilmesi,
- Öğretmenlerimizin ek göstergesinin 3600'e çıkarılması,
- Atanamayan öğretmenlerimizin tamamının kademeli olarak atanması için kadro ihdas edilmesi,
- Maliye ve gelir idaresi çalışanlarımıza kurum içi uzmanlık sınavı açılması,
- Mübaşir, zabıt kâtibi ve diğer adalet çalışanlarımızın özlük haklarının iyileştirilmesi,
- Kahraman ve fedakâr Uzman Çavuşlarımızın tümünün kadroya alınması, özlük haklarıyla birlikte mali ve sosyal durumlarının iyileştirilmesi,
- Emniyet çalışanlarımızın özlük haklarının düzeltilmesi, polislerimizin ek göstergesinin 3600'e yükseltilmesi, haftada 40 saatin üzerindeki hizmetler için fazla mesai verilmesi,
- Engelli ve engelli yakını aylığının yükseltilmesi ve engelli aylığı ödenmesinde, aile geliri yerine kendi gelirlerinin esas alınması,
- Doğuştan ya da işe girmeden önce engelli olanların, malul şartlarından yararlandırılması,
- Muharip gazi şeref aylığının artırılması ve hepsine aynı tutarda ödenmesi,
- Şehit anne ve babalarının aldıkları maaşın artırılması,
- Şehit yetimlerinin tamamına iş hakkı verilmesi,
- Terörle mücadele gazilerine ikinci istihdam imkânı sağlanması,
- Ordu ve polis vazife malullerinin maaşlarının iyileştirilmesi,
- Gazilerimize ÖTV'siz araç imkânı getirilmesi,
- Malul sayılmayan gaziler "Gazilik" unvanı verilmesi için gerekli yasaların çıkarılması konusunda bütün gayret ve samimiyetimizle mücadele edeceğiz, inşallah da başaracağız.

'Asgari ücret net 2 bin 200 lira ve vergisiz olacak'

■ ANKARA (YENİBİRLİK)

Cumhuriyet Halk Partisi (CHP) Genel Başkanı Kemal Kılıçdaroğlu, Ankara'da bir otelde düzenlenen, CHP'nin seçim bildirgesi ve aday tanıtım toplantısında konuştu. CHP Genel Başkanı Kılıçdaroğlu, yaptığı konuşmada bu ülkeyi seven her vatandaşın tarihi bir sorumlulukla karşı karşıya olduğunu belirterek, bu toplantının demokrasi tarihinin en önemli toplantılarından biri olduğunu söyledi.

CHP Genel Başkanı Kemal Kılıçdaroğlu, seçim bildirgesi ve aday tanıtım toplantısında şunları söyledi:

"Asgari ücret net 2 bin 200 lira ve vergisiz olacak. En düşük emekli aylığı bin 500 lira olacak. Ramazan ve Kurban bayramındaki iki maaş ikramiye vaadimiz aynen devam ediyor. Bütün bu projelerden sonra, hayatın olağan gelişimi, özel sektörün yarattığı istihdam alanından bağımsız olarak ek olarak 4 milyon 210 bin kişiye istihdam yaratacağız ve Türkiye bölgesinin en güçlü ülkesinden biri olacak."

CHP Genel Başkanı Kemal Kılıçdaroğlu, "Asgari ücret net 2 bin 200 lira ve vergisiz olacak. En düşük emekli aylığı bin 500 lira olacak. Ramazan ve Kurban bayramındaki iki maaş ikramiye vaadimiz aynen devam ediyor" dedi

"FAİZLERİNİ SON KURUŞUNA KADAR SİLECEĞİM"

"Bir şey daha söylemek istiyorum çiftçi kardeşime, İnce'nin cumhurbaşkanı, CHP'nin parlamentoda ağırlığının olduğu bir Türkiye'de senin borçlarının faizlerini son kuruşuna kadar sileceğim."

"KOBİ'LERE BİR YIL SÜREYLE SIFIR FAİZLİ KREDİ"

"Muharrem İnce'nin Cumhurbaşkanı, parlamentoda Cumhuriyet Halk Partisi Grubunun olduğu bir Türkiye'de vergi ve sigorta prim borcu olmayan bütün KOBİ'lere bir yıl süreyle sıfır faizli kredi vereceğiz."

"İster adına 'Kürt sorunu' deyin, ister başka bir şey 35-40 yıldır çözülemeyen bir sorun var. Bu sorunu çözecek olan siyasilerdir, sorunun çözüm adresi de TBMM'dir. Bu kadar açık bu kadar net söylüyorum."

"ORTADOĞU BARIŞ VE İŞ BİRLİĞİ TEŞKİLATI'NI KURACAĞIZ"

"Önemli bir şeyi gerçekleştireceğiz, Ortadoğu Barış ve İş Birliği Teşkilatı'nı kuracağız. Türkiye, İran, Irak ve Suriye kurucuları olacak. 4 devlet barış içinde yaşayacak. Bu dört devlete kendi sorunlarını çözebilecek kapasiteye sahip değil mi? Biz bunu yapacağız, Ortadoğu'yu bir barış limanını dönüştüreceğiz. Eğer dört ülke böyle bir potansiyeli hayata geçirdiği zaman sosyal, ekonomik, olarak da büyük bir iş birliğinin önü açılmış olacak."

"FİLİSTİNLİLERE UYGULANAN VİZEYİ KALDIRACAĞIZ"

"Filistinlilere uygulanan vizeyi kaldıracağız. Bizim onurumuzu zedeleyen bir anlaşma yapıldı, gece yarısı 01.30'da, Mavi Marmara anlaşması. O anlaşmayı iptal edeceğiz. 9 vatandaşımızın hakkını sonuna kadar gözeteceğiz. AB fasıl açacak mı açmayacak mı beklemeyeceğiz. Tam demokrasi için ne gerekiyorsa tamamını geçireceğiz."

"İNSANİ GELİŞME STRATEJİLERİ VE BİLGİ POLİTİKALARI KURUMUNU KURACAĞIZ"

"Türkiye'nin geleceğini planlayacak yeni bir kurum oluşturacağız. İlk atacağımız adımlardan birisi bu. Adını da söyleyeyim, İnsani Gelişme Stratejileri ve Bilgi Politikaları Kurumunu kuracağız. Sadece Türkiye kökenli değil, dünyanın saygıdeğer bilim insanlarının Türkiye'ye gelmesi için her türlü teşviki vereceğiz."

"TARIMDA, CUMHURİYET'İN KURUCU AYARLARINA YENİDEN DÖNECEĞİZ"

"Tarımda, Cumhuriyet'in kurucu ayarlarına yeniden döneceğiz. Fiskobirlik, Tariş, Toprak Mahsulleri Ofisi, Çukobirlik, Trakya Birlik, Et ve Süt Kurumu gibi kurumları yeniden ayağa kaldıracağız. Fındıkta dünya lideriyiz, en çok fındığı üreten ülke biziz ama fiyatını biz belirleyemiyoruz. Sözümüz söz, Karadeniz'de fındık borsasını kuracağız, fındık fiyatını Türkiye belirleyecek."

"5 yıl içinde tarımı ayağa kaldıracağız. 5 yıl içinde bütün kırsala 40 bin ziraat mühendisi, teknisyeni ve veterineri mutlaka atayacağız. Kırsala, köye gidin, hayvan üreticisiyle çiftçiyle yan yana gelin."

"TAŞIMALI EĞİTİME SON VERECEĞİZ"

"Taşımalı eğitime son vereceğiz, en geç iki yılda yurt sorununu çözeceğiz. Bütün organize sanayi bölgelerinde teknoloji liseleri açacağız. Buraya giden çocuklarımız en az 6 yıl okuyacak, kendi alanlarında staj yapacak. Dolayısıyla hiçbir OSB'nin yöneticisi 'ben nitelikli eleman bulamıyorum' diyemeyecek."

"Bu dış politikanın ana ekseni Gazi Mustafa Kemal Atatürk tarafından çizilmiştir; 'Yurtta Barış Dünyada Barış.' Bu kural, bugün dünyanın bütün saygın ülkeleri tarafından uygulanmaktadır. Biz bu kurala uyacağız, dış politikayı yine akılcı yöntemlerle oluşturacağız. Bütün komşularımızla barış için de yaşayacağız. Maceracı, kavgacı, mezhepçi bir dış politika yürütüldü. Türkiye bunu hak etmiyor, Arap, Ezidi, Kürt kardeşlerimiz Türkmen kardeşlerimiz büyük acılar yaşadı. Oysa ortak tarihimiz kültürümüz var, kavgayı değil barışı öne çıkarmamız lazım."

"TÜM HUKUK SİSTEMİNİN DARBE HUKUKUNDAN ARINDIRACAĞIZ"

"Kesinlikle OHAL kalkacak. Siyaseti kirlilikten arındıracağız, siyasi ahlak kanunu çıkacak. Tüm hukuk sisteminin darbe hukukundan arındıracağız, devlette liyakat sistemini egemen kılacağız, yargı bağımsız ve tarafsız olacak. Savcı, avukat hangi düzeydeyse savcı da o düzeyde olacak. Cumhurbaşkanı dahil hiçbir makam denetimsiz olmayacak. Madem devletin parasını harcıyorsun, hesabını vereceksin."

Sosyal medya ve kulisler ölçü değil

Galatasaray'da sosyal ve yanlı medyanın! değil, delegenin dediği oldu ve Mustafa Cengiz başkanlığındaki yönetim olağan seçimli genel kuruldan zaferle çıktı.

Cengiz ve yönetimini tebrik ediyor, ekonomik anlamda zor bir dönemden geçen Galatasaray'daki görevlerinde kolaylıklar diliyorum.

Gelelim seçim sürecindeki diğer kulüpler Fenerbahçe ve Bursaspor'a.

Dün beklenildiği gibi çoğunluk sağlanamadığı için 2-3 Haziran'a ertelenen Fenerbahçe kongresinde bilindiği gibi Aziz Yıldırım ve Ali Koç başkanlık için aday ve kongreden çıkacak sonucu sadece Fenerbahçeliler değil kamuoyu da merakla bekliyor.

O kamuoyunun temayüllerine baktığımızda ise Ali Koç ismi öne çıkıyor ancak yine son sözü oy kullanacak olan kongre üyeleri belirleyecek ki; işte o noktada kimin başkan seçileceğini ön görmekte takdir edersiniz ki pek mümkün değil.

Fenerbahçe kongresinin sonucuna dair sadece şu yorumu yapabilirim.

Eğer ki başta sosyal medya olmak üzere, kulislere bakarak sonuca dair öngörü de bulunulursa büyük yanılgı olacaktır.

Demek istediğim şu ki; Fenerbahçe'nin yeni başkanını büyük çoğunluğu oy hakkı olmayan sosyal medya kullanıcısı ve kulisçi Fenerbahçeliler değil, sandığa gidecek çoğunluğu Aziz Yıldırım'dan yana olduğu bilinen kongre üyeleri belirleyecek.

Çıkacak sonuca bu açıdan bakmak çok daha sağlıklı olacaktır diye düşünüyorum.

Gelelim Bursaspor'daki 4 adaylı seçime.

Yeşil-beyazlılarda olağan seçimli genel kurul dün akşam başladı.

Ben bu yazımı yazarken, yönetim kurulu faaliyet ve mali raporları okunmamış, yönetim ve denetleme kurulunun ibrası ve adaylar da son konuşmalarını yapmamıştı.

Hayli gergin gelinen dünün o kısmında umuyorum ki nahoş gelişmeler yaşanmamış ve bugün kongrede delegelerin oy kullanma sürecine gelinmiştir.

Yazımın muallak bu kısmından da anlayacağınız üzere Bursaspor başkanlık seçimine işte böylesine bilinmezlerle gidiliyor.

Mevcut başkan Ali Ay'ın yeniden aday olduğu kongrede Ahmet Bozdemir, Lemi Keskin ve Hüseyin Akdemir diğer adaylar.

Görev süresince başarısız gördükleri Ali Ay'ın yeniden başkan adayı olmasına bir hayli tepkili Bursasporlunun varlığında kimin seçileceğini kestirmek bir hayli güç ancak diğer kulüplere nazaran daha yakından bildiğim için şunu söyleyebilirim ki; Bursaspor'da delegeler 4 adaydan da çok memnun değil ve bir çok delege hala kararsız.

Bursaspor'un yeni başkanın kim olacağının cevabı da işte o kararsızların son anda vereceği kesin kararda yatıyor.

Mustafa YAŞAR

MUSTAFA CENGİZ YENİDEN BAŞKAN

Galatasaray Olağan Seçimli Genel Kurulu'nda mevcut başkan Mustafa Cengiz, 3 yıllığına bir kez daha başkan seçildi.

4 bin 803 üyenin oy kullandığı seçimde Mustafa Cengiz, 2525 oy alırken, Dursun Özbek 1361, Ozan Korkut 659, Ali Fatinoğlu 207 oy aldı.

MUSTAFA CENGİZ
2525 OY

DURSUN ÖZBEK
1361 OY

OZAN KORKUT
659 OY

ALİ FATİNOĞLU
207 OY

Galatasaray'da sonucu merakla beklenen ve 4 adayın yarıştığı 101. olağan genel kurulda 2525 oy alan Mustafa Cengiz yeniden başkanlığa seçildi. Olağan genel kurulda yeniden başkanlığa seçilen Mustafa Cengiz, 3 yıl süreyle bu görevi üstlenecek.

20 SANDIĞIN 18'İNDE EN FAZLA OYU ALDI

Ocak ayında gerçekleştirilen olağanüstü genel kurulda başkanlık görevini Dursun Özbek'ten devralan Cengiz, söz verdiği üzere 4 ay sonra olağan genel kurulu toplarken, üyelerin yeniden tercihi olmayı başardı. Seçim yarışındaki diğer adaylardan Dursun Özbek 1361, Ozan Korkut 659 ve Ali Fatinoğlu ise 207 oy aldı.

Genel kurulda başkanlığa bir kez daha seçilen Mustafa Cengiz, 20 sandığın 18'inde en fazla oyu alan isim oldu. Yalnızca 4 ve 20. sandıklarda Dursun Özbek'e geçilen Mustafa Cengiz, diğer 18 sandıktan ilk sırada çıktı.

ÖZBEK, OLAĞANÜSTÜ GENEL KURULDAKİ OYUNU YAKALAYAMADI

Sarı-kırmızılı kulüpte yaklaşık 2,5 yıl başkanlık yapmasının ardından ocak ayında gerçekleştirilen olağanüstü genel kurulda koltuğunu Mustafa Cengiz'e devretmek zorunda kalan Dursun Özbek, o seçimdeki oy oranının gerisinde kaldı. Mustafa Cengiz'in 1703 oyla başkan seçildiği olağanüstü genel kurulda kullanılan 3458 oyun 1623'ünü alan Özbek, 4780 oyun kullanıldığı bu seçimde ise 1361 oyda kaldı.

FATİNOĞLU VE KORKUT, CENGİZ'İ TEBRİK ETTİ

Genel kurulda başkan adaylarından Ozan Korkut, 16. sandığın açıklanmasından hemen önce salona gelerek başkan seçilen Mustafa Cengiz'i tebrik etti. Korkut'un bu hareketi büyük alkış aldı. Ali Fatinoğlu da salondan ayrılmadan önce Cengiz'i tebrik ettiği ve alkışlandı. Bir diğer başkan adayı Dursun Özbek ise oy kullandıktan sonra Galatasaray Lisesi'nin bahçesinde sandıkların açılmasını bekledi. Dursun Özbek, gün boyu bahçede kurmayları ve yardımcılarıyla birlikte beklerken, 11. sandığın açıklanmasının ardından okuldan ayrıldı.

Cengiz: Emaneti canımızdan, malımızdan daha iyi koruyacağız

Yeniden Galatasaray başkanlığına seçilen Mustafa Cengiz sonuçların kesinleşmesinden sonra yaptığı konuşmada "Bize verdiğiniz bu emaneti canımız ve malımızdan daha iyi koruyacağız" dedi

Galatasaray'da oyların büyük çoğunluğunu alarak yeniden başkanlığa seçilen Mustafa Cengiz, "4 ay önce bir kayam, bir ayağa kalkış gerçekleştirdik. Bunu biz yönetim olarak yapmadık, bunu sizlerle, genel kurulla, taraftarla, bütün camiayla birlikte yaptık, ne mutlu bize. Bugün Galatasaray tarihinde 20 Ocak'ta yaşanan sosyolojik depremin yansımasını gördük, bugün tarihi bir ana tanıklık ettik. Birçok mottolar kurıldı, klişeler parampara oldu, ezberler bozuldu. Seçimi izlerken aklıma gelen, ilk kınlan klişe, 'fita ki liseli başkan bulunur, liseliler ona oy verir.' Yok öyle bir şey, bu kanıtlandı. Liseli, lisesiz, herkes kendi özgür iradesiyle kendisi için en iyi olanı düşündüğüne oy verdi. Bize oy vermeyen, diğer değerli adaylara oy veren herkesin oyu, bizim için de çok değerlidir. Zorunlu olarak belli renkli kravatlar taktık ama 10 bin aday da olsa biz Galatasarayız ve sarı kırmızıyız. Kendimize göre tepki oylarının tercih oylarına döndüğünü, Galatasaray Genel Kuruluhun bunu özgür iradesiyle nasıl değerlendirdiğini, bağımsızca, hiçbir maddi ve manevi baskının altında kalmadan, gösterdi. Siz bugün buna somut olarak tanıklık ettiniz. Ben gerçekten hepinize teşekkür ediyorum. Oy bölmenin olmadığını da gördük. Genel kurulun kendi içinde ne kadar mantıklı ve tutarlı olduğunu gördük. Bu oy verme umarım önümüzdeki 3 yıl içinde tezahür eder ve yarın inşallah biz, sizleri utandırmayız" dedi.

'ÇALSIN DAVULLAR. KUTLAYALIM'

Oy veren ya da vermeyen herkese teşekkür eden Cengiz, "Bize oy vermeyenlerin, 'Bakın iyi ki vermedik' demesine neden olmadan, oy verenlerin de başını öne eğdirmeden, kuruşun peşinde, sonsuz başarının peşinde koşacağıma söz veriyorum. Bizi bir arada tutan güçlü olmaktır. Bunun kelimelerle olmadığını gördük. Liseli, lisesiz ayrımını artık kaldıralım. Burada nasıl bir güç olduğumuzu gösterdik. Türkiye'nin en büyük şampiyonluğunu aldık ama seçim nedeniyle camiamız bunu tam olarak kutlayamadı. Artık davullar çalsın ve kutlayalım. Bize teslim ettiğiniz bu emaneti, görevde kaldığımız süre içinde, kendi canımızdan, kendi malımızdan daha değerli sayarak koruyacağımıza söz veriyoruz" diye konuştu.

Mustafa Cengiz'in Yönetim Kurulu

ASİL ÜYELER: Abdurrahim Albayrak, Yusuf Günay, Murat Ece, Kaan Kançal, Mahmut Recevik, Okan Böke, Dilek Kutlu, Dorukhan Acar, Ömer Cansever, Emre Erdoğan, İlber Aydemir.

YEDEK ÜYELER: Metin Karakaya, Banu Vahapoğlu Akgün, Erol Özmandıracı, Özgür Savaş Özüdoğru.

Cumhurbaşkanı Erdoğan kutladı

Cumhurbaşkanı Recep Tayyip Erdoğan, Galatasaray Spor Kulübünün 101'inci olağan genel kurulunda yeniden başkanlığa getirilen Mustafa Cengiz'i tebrik telgrafı göndererk kutladı. Öte yandan Türkiye Futbol Federasyonu'da başkanlığa yeniden seçilen Mustafa Cengiz tebrik etti ve başarılar dileğinde bulundu.

SPOR YeniBirlik 27 MAYIS 2018 PAZAR

Beşiktaş'ın ilk transferi Dorukhan Toköz

Süper Lig'de iki yıl üst üste şampiyon olduktan sonra bu sezon ligi 4. tamamlayan Beşiktaş, ilk transferini gerçekleştirdi. Siyah-beyazlılar, Spor Toto 1. Lig ekiplerinden Eskişehirspor'un 22 yaşındaki milli futbolcusu Dorukhan Toköz ile 3 yıllık anlaşma sağladı ve sözleşme imzaladı. Beşiktaş, Eskişehirspor ile sözleşmesi sona eren Dorukhan için herhangi bir bonservis bedeli ödemeyecek. Eskişehirspor altyapısından yetişen 22 yaşındaki futbolcu, geçen sezon forma giydiği 32 maçta 1 gol kaydederken 9 da asist yaptı. Orta sahanın ortasında forma giyen Dorukhan, aynı zamanda sağ bek ve stoper pozisyonlarında da görev yapabiliyor. 22 yaşındaki futbolcu daha önce 8 kez U21 Milli Takımı formasını da giymişti.

T.C. ÇAYELİ SULH HUKUK MAHKEMESİ İLAN SAYI:2017/470 ESAS

Mahkememizde görülmekte olan Ortaklığın Giderilmesi davası nedeniyle;

Rize ili, Çayeli ilçesi, Demirciler Mah./Köyü, Cilt No:47, Aile Sıra No:9, BSN:14, T.C Kimlik No:17828695332'de nüfusa kayıtlı Dahili Davalı Meryem ÇELİK'in yapılan tüm araştırmalara rağmen adresinin tespit edilemediği ve adına tebligat yapılamadığından dava dilekçesinin adı geçen Dahili Davalı Meryem ÇELİK'e ilanen tebliğine karar verilmiş olup, 7201 S.Y'nın 28 ve 29. maddeleri gereğince Çayeli Sulh Hukuk Mahkemesinin 2017/470 Esas sayılı dosyasında 25/10/2017 havale tarihli dava dilekçesinin ve 22/06/2018 günü saat 10:00'da yapılacak olan duruşma gününün tebliği ve davetiye yerine kâim olmak üzere ilanen tebliğ olunur.24/05/2018

Resmi İlanlar: www.ilan.gov.tr'de BASIN: 812698 www.bik.gov.tr

Trabzonspor yeni teknik direktörünü arıyor

Trabzonspor, teknik direktör Rıza Çalımbay ile yollarını ayırmasından sonra takımı emanet edeceği yeni teknik adam konusunda son aşamaya geldi. Şuana kadar hiç bir teknik adamla görüşmediğini vurgulayan Kulüp Genel Koordinatör Özkan Sümer, gelecek hafta başından itibaren yeni teknik adamın netleşeceğini belirtti. Yerli bir teknik direktör üzerinde duran bordo-mavili kulübün gündeminde Tolunay Kafkas, Samet Aybaba, Fatih Tekke, Sadi Tekelioğlu, Mustafa Reşit Akçay, Giray Bulak ve Tamer Tuna yer alıyor.

Özkan Sümer

1. Lig'e son bilet sahibini buluyor

Spor Toto 1. Lig'e çıkacak son ekibin belli olacağı TFF 2. Lig play-off finalinde Sakaryaspor ile Afjet Afyonspor bugün Mersin'de karşı karşıya gelecek. Gruplarını lider bitiren Altay ve Hatayspor'un doğrudan üst ligeyükseldiği TFF 2. Lig'de, play-off maçlarında rakiplerini eleyen Sakaryaspor ile Afjet Afyonspor, 1. Lig'e çıkan son takım olmak için mücadele edecek. Mersin Stadı'nda saat 21.30'da başlayacak ve TRT Spor'dan naklen yayınlanacak müsabakayı hakem Halil Umut Meler yönetecek. Geçen sezon TFF 3. Lig'de aynı grupta yer alan iki ekibin Sakarya'daki mücadelesini Afjet Afyonspor 2-1 kazanmış, Afyonkarahisar'daki karşılaşma ise 1-1 tamamlanmıştı.

Volkan beklemede

Fenerbahçe'de, 40 yaşına kadar forma giymek istediğini söyleyen Volkan Demirel'in sözleşmesi sona erdi. Tecrübeli file bekçisi yeni mukavele için kongrenin bitmesini bekliyor.

Aziz Yıldırım'ın seçilmesi halinde Volkan ile 2 yıllık yeni sözleşme imzalanması beklenirken, olası bir Ali Koç başkanlığında da Volkan Demirel ile masaya oturulacak.

TOFAŞ, Anadolu Efes'i ağırlıyor

Tahincioğlu Basketbol Süper Ligi Play-off 2018'de yarı final maçları bu akşam oynanacak TOFAŞ, Anadolu Efes karşılaşmasıyla başlayacak. TOFAŞ Spor Salonu'nda oynanacak karşılaşma saat 18.15'te başlayacak . Seride 3 galibiyet alan takım, adını finale yazdıracak. İki takım arasında oynanan normal sezon karşılaşmalarında TOFAŞ, Bursa'da oynanan ilk maçı 80-69 kazanırken, İstanbul'da Anadolu Efes, sahadan 87-79'luk galibiyetle ayrılmıştı. Ayrıca Efes, Türkiye Kupası finalinde TOFAŞ'ı 78-61 yenerek şampiyonluğa uzanmıştı.

TBF

C M Y B

Hal böyleyken zerre umurumda değil...

FRANSA'nın haftalık yayın yapan Le Point dergisinin o alçak kapağını görmüşsünüzdür:

"Le dictateur Jusqu'où Ira Erdoğan? (Diktatör Erdoğan nereye kadar gidecek?)"

★★★

Bu kapak bile Batı'nın Cumhurbaşkanı Erdoğan konusunda ne kadar rahatsız olduğunu bizlere gösteriyor.

Çünkü Erdoğan Batı'nın ikiyüzlülüğünü her fırsatta gözler önüne seriyor, Batı'nın kirli hesaplarını onların yüzüne çarpıyor.

Dolayısıyla, Türkiye'yle ilgili bir rahatsızlıkları falan yok; direkt olarak Erdoğan'ı istemiyorlar.

Erdoğan olmazsa bu topraklarda istediğimiz gibi at koştururuzun hayaline kapılıyorlar.

★★★

Böyle bir seçim atmosferinde, tüm dünya birleşmiş Erdoğan'ı devirmeye çalışırken AK Parti listelerine **"şu aday girmiş, bu aday girememiş..."** gibi şeylerle hiç uğraşmıyorum.

Açıkçası zerre umurumda da değil...

Türkiye'nin vermiş olduğu bağımsızlık mücadelesi milletvekili isimlerinin çok çok ötesinde.

AK Parti gençlere nasıl ulaşmalı?

"HI GUYS!"

Siyaset sahnesine, gazete köşelerine, dergilere, mecmualara bakıyorum da gençlerle ilgili yazıları yazanların anlamsızlığı ve klişe cümlelerden oluşması gözüme ilk çarpan gerçeklerin başında geliyor. Gençlik meselesini bile ele almamızın yazıdaki rengi siyah ya da gri oluyor. Oysa gençliğin rengârenk oluşunu gözlerden kaçırıyoruz. Aslında durum öyle mi? **"Hi Guys!"** gibi dizilerde, filmlerde, Youtube videolarında kullanılan basit bir repliğin farkında olmak bile gençliği anlamaya yeter de artar.

★★★

Bu seçimin en belirleyici faktörlerinden biri kuşkusuz gençler olacak. 1,5 milyonun üzerinde ilk defa oy kullanacak bir seçmen kitlesi var şuan Türkiye'de. Bunların bir kısmını lise son sınıf, bir kısmını ise üniversiteye yeni başlamış bir kitle oluşturuyor. Dolayısıyla konuşmaya o dilden, o alanı sorgusuz sualsiz anlamaya çalışarak başlamalıyız diye düşünüyorum.

16 Nisan referandumunda 18-24 yaş arası gençlerin yüzde 54'ü **"Hayır"** oyu kullanmış. Bu bize, özellikle AK Parti cenahına bir şeyler anlatmalı. Çünkü hayata belki de gözlerini AK Parti'yle açan bir gençliğin neden AK Parti'yi desteklemediğine ve başka alanlara kaydığına özellikle kafa yormamız gerekir diye düşünüyorum.

Onun için, öncelikle takım elbiselerimizi bir kenara bırakalım ve kafa yormaya başlayalım. Gençler, hiçbir zaman siyaseti politikacılar gibi ciddi bir müessese olarak algılamıyor. Bu da çok normal! Açıkçası her ne kadar genç bir yazar olsam da senelerdir siyaset yazan ben bile siyasetle ülkenin içinden geçtiği bu kritik durum olmasa ilgilenmem. Kültür, sanat, edebiyat, moda ve yemek varken neden siyasetle ilgilenelim ki? Gençlerin siyaset algısı; üniversitede, arkadaşlık ilişkilerinde, sokakta, oturdukları kafelerde, bazen bir kitapçıda bazen de bir konser bileti kuyruğunda oluyor. Ya da sabahlanan bir sınav arifesi günü akşama kadar uyumakta saklı. Biz konuyu ele alırken tam ortadan alıyoruz, doğrusu bu gibi bizim dikkat etmediğimiz ama gençler için öncelikli olacak şeyleri aşağılıyoruz! Öncelikle bu mantalitemizi değiştirerek işe başlamalıyız.

Baktığımızda gençlerin en fazla oy verdiği partilerin başında MHP ve HDP geliyor. İkisi de birbirine taban tabana zıt ve kesin çizgileri olan partiler. Dolayısıyla gençlik doğası gereği kesin çizgileri olan partilere daha çabuk kanalize olabiliyor. Bunun iyi incelenmesi gerektiğini savunuyorum. HDP dediğimiz parti, terör örgütü PKK'nın siyasi uzantısı ve PKK'nın sözcüsü konumunda. Batı'da teröre açıkça destek veren böyle bir siyasi parti olsa varlığını sürdüremez, evrensel hukuk kuralları bu partiyi kapatır. Ama neden gençler HDP'ye yöneliyor bunun araştırması iyi yapılmalı. MHP'nin de sert bir şekilde çizgisini savunduğu kararlı söylemler gençlik tarafından cazibe merkezi haline gelebiliyor.

★★★

AK Parti teşkilatlarının ya da AK Parti Gençlik Kolları'nın gençliğe ulaşma adına ne gibi çalışmaları ya da projeleri var, açıkçası bilmiyorum. AK Parti'nin seçim beyannamesinin gençlikle ilgili kısmını okudum. Orada yazılanların hepsi şüphesiz gençlik adına çok çok olumlu faaliyetler. Ama çekim merkezi dediğimiz olay başka bir şey. Özellikle Cumhurbaşkanı Erdoğan bu anlamda gençliğin rol model alacağı başlı başına bir lider. Gerek karizması, gerek gençlikte olan Batı'ya kafa tutan haklı söylemleri, ülkenin çıkarlarını düşünmesi ve her şeyden önce samimiyeti bunu sağlayan etkenlerin başında geliyor. Özellikle bu seçimde gençliğe ulaşmak adına AK Parti iyi çalışmalı, 2023 vizyonunun içine gençliğin cazibe merkezi olarak kabul edebileceği o görüntüyü yerli ve milli bakıyeyle göstermeli.

İlk kahramanım...

Dedemi 13 Mayıs'ta kaybettim. Anneler Günü'ydü...

Babaanneme gideceğim ve dedemi de göreceğim o gün dedemin vefat haberini aldım.

İlk kahramanımdı dedem benim, belki de hayatta en keyifle iletişim kurabildiğim kişilerin başında geliyordu.

Hastaydı, zor zamanlar geçiriyordu ama her ölüm gibi bu da ani oldu benim açımdan.

Dedemi, ilk kahramanımı 24 Haziran günü yazacağım, eminim gittiği yerde haberi olacaktır.

★★★

Özellikle bu süreçte desteğini esirgemeyen, mesaj atan, cenazeye gelen, yanımda olan herkese çok çok teşekkür ediyorum.

Haberi alır almaz cenazeye gelen gazetemin genel yayın yönetmeni Sevgili Okan Sarıkaya'ya, değerli eşi Gülay Yücel Sarıkaya'ya sonsuz teşekkürler, iyi ki varsınız.

Sıkı dur Türkiye! Sana oynuyorlar...

BUNDAN birkaç gün önce, bir sahur vakti doların aniden fırlayışını hangi ekonomik gerekçe ya da hangi iktisadi parametre açıklayabilir?

Bilininiz varsa söylesin lütfen.

Velev ki ekonomi kötü durumda olsa, ülke büyüme yerine küçülse, değerlerin hepsi eksi olsa bile gecenin bir yarısı aniden dolar o kadar fırlamaz.

Bunu ancak bir tek Türkiye'ye karşı yapan uluslararası kur operasyonu açıklar.

Türkiye'yi sokak olaylarıyla, yargı darbesiyle ve askeri darbe girişimiyle durduramayanlar, şimdi ekonomik darbenin düğmesine basmış gibi duruyorlar...

Buna da aklını, haysiyetini, benliğini 1 dolara satan FETÖ'cü hain ordusu seviniyor elbet.

Bazıları da doların yükselmesini Erdoğan'a bağlıyorlar, sanki dolar 1 kuruş olsa Erdoğan için ölecekler!

Geçiniz...

Bu kur operasyonuna kim destek verip seviniyorsa bu ülkenin düşmanıdır.

Her türlü operasyonlarını, tezgâhlarını bertaraf ettik bunu da edeceğiz.

Bu yazıyı yazdığım sıralarda Cumhurbaşkanı Erdoğan'ın sözlerine kulak verelim ve elimizdeki dolarları, Euroları Türk Lirasına çevirelim.

"Mavi Durak" dizisinin müptelası oldum...

Sakarya Üniversitesi'nden 48 kişilik bir öğrenci grubu...

Toplanmışlar, senaryoyu yazmışlar, oynamışlar, ortaya harika bir öğrenci yaşamını anlatan dizi çıkmış.

Dizi şuan dördüncü bölümünde ve Youtube üzerinden izlenebiliyor.

Açıkçası ben çok beğendim.

★★★

Hani hayatı boyunca **"üretmekten yorgun düşmüş"** büyüklerimize ev sohbetlerinde gençliği eleştirdiklerinde bu diziyi çarpın yüzlerine.

Öyle bir gençlik geliyor ki...

Eleştirdiklerine pişman olacak kişi sayısı çok.

Siyaset yazmayı bırakmak için 5 neden

DOST SOHBETLERİ: Arkadaş grubumla ne zaman dışarı bir yere çıksam, konu dönüyor dolaşıyor siyasete geliyor, insanlar sizi karşılarında gördüklerinde TBMM'nin kırmızı koltuklarını görüyormuş gibi hissediyorlar, açıkçası bu durumdan sıkıldım.

HAYATIN GÜZELLİKLERİ: Bazen kendimizi siyasete kaptırınca yeni çıkan kitapları, moda kreasyonlarını, yeni yemek tariflerini ve sanat galerilerini kaçırıyor oluyorum. Öyle bir hal aldı ki artık bu geçmeyen bir pişmanlık hissi oluşturuyor içimde.

SÜREKLİ GÜNDEM TAKİBİ: Malum Türkiye'nin siyaseti baş döndürücü. Hele bu durum seçim zamanlarında zirve yapıyor. Gündemden kopmamak, doğru bilgileri vermek adına bu işin saati yok, her daim gündeme kilitlenip kalıyorsunuz. E insan bir yerde yoruluyor tabi.

BİLMİYORUM DİYEMEMEK: İnsanlar geliyorlar, soruyorlar, merak ediyorlar. Hatta bazı sevdiklerim taciz edercesine devamlı, bıkmadan usanmadan soruyor. Siyaset yazarı olunca da başınızdan savmak için "bilmiyorum" diyemiyorsunuz, deseniz de ayıp oluyor. **"Bilmiyorum, cahillim, cehalet mutluluktur"** demeyi özledim işin açıkçası.

AMAN BANANE DEMEK: Gün gelir siyaset yazmayı bırakırsam, siyaset-le ilgili bir konu açıldığında zevkle **"amaaaan banane"** diyeceğim o günü iple çekiyorum. Bunu yazarken bile heyecanlandım bak şimdi!

Bu dünyadan Salih Mirzabeyoğlu geçti...

Necip Fazıl Kısakürek aşığı bir insanım.

Şiirlerini, hayat öyküsünü, sözlerini, yazılarını fırsat bulduğumda tekrar tekrar okumaya çalışırım.

Ama onun yetiştirdiği bir isim olan Salih Mirzabeyoğlu'nun eserlerine bakıyorum da...

Necip Fazıl'ı da bana göre geride bıraktı.

Her zaman ki gibi değerini çok sonra anlayacağız.

★★★

13 Mayıs günü dedemin vefat haberini aldım, 16 Mayıs günü ise Salih Mirzabeyoğlu'nun vefat haberi geldi.

Çok büyük fikir adamıydı...

Çok büyük bir mütefekkirdi...

Ama içimde yaradır...

Salih Mirzabeyoğlu senelerce hapiste türlü işkencelere maruz kalırken Star gazetesinin görmüş olduğunuz bu manşetine gereken tepkiyi Mirzabeyoğlu öldükten sonra mı vermeliydik?

Mirzabeyoğlu'yla dalga geçtikleri bu manşet Türkiye'nin utancıdır...

Ve bu manşeti atan utanmazlar hala daha aramızda yüzsüzce dolaşmaya devam ediyorlar.

Bu haftanın favori Spotify şarkıları

- Aleyna Tilki, Emrah Karaduman – **Yalnız Çiçek**
- Shawn Mendes – **In My Blood**
- Palmiyeler – **Akdeniz**
- Bağzıları – **Evleniyormuşsun Bugün**
- Ducktails – **New Dream**

BULMACA

Bulmacanın Çözümü 16'ncı sayfada

Aleksia & Hakan Kayar
bulmacaci@gmail.com

Tembellik – Tutuşmuş olan cisim
Yemek – Ekim işini yapan araç
Korunan, korunmuş
Kaldırıcı – Doktor (Kısaca)
Eski bir Türk topluluğu
Soy, asıl
Madde
Uzanç vb. duyguları belirten bir söz
Sekle – Litre (Kısaca)
Hipnoz
Tümör – Kaya ili
Bir bitki hastalığı, sam – Katı karşıtı
Bulunak – Kademe
Dâhi – Hademe, müstahdem
Tam olarak belli olmayan – Otomobil
Gösteriden sonra toplanan para – Kırmızı
Beyaz – Yaşa
Çağdaş
Kok kömürü – Kakım
Nitrik Okait
Özel hipnoz durumu – Şebeke
Tahıl tozu – Eski bir devlet adı
Bir işaret nifatı – Iş hacmi
Kural
Çağrı belgesi
Vaktiki – Karakter
Toplan
Direksiyonla tekerlek bağlantısı çubuğu
Fotoğraftaki Afeğböceği – Küçük bitki
Hz. Davut'a gönderilen Kutsal kitap
İşaret – Dış odunu pembe renkli bir ağaç
ABD Michigan eyaleti kadıtması
Rülbesiz asker, nefer
Ağrı
Antimon (Simge) – Söz dizisine
Böylece, bu biçimde
Makineyle yapılan bir tür süs
O yer – Allah'ın mağfireti
Amerika elmasından çıkan zamk – Arık
Operatör (Kısaca)
Associated Press (Kısaca) – Yanlışlık
Kuveyt halkı
İlme işini yapan
Kalay (Simge) – Tanıtma işini yapan
Kökleri yapısı içine giren sesik
Antlaşma
Ab – Adalar topluluğundan oluşan ülke
Sözlü
Kilometre (Kısaca) – Yeterince aydınlık olmayan
Ok işaretli
Ağabey
O zamirinin yönelme durumu eki almış biçimi
Gözü doymaz – Yer hatığı
Harekât merkezi
Kudret, iktidar – Çeşitlilik
Düz ve geniş yer – Hitit
İçinde ağı bulunan
Tek tırnaklı hayvan – Son, sonraki
Ölüm Tarihi (Kısaca) – Amaç, gayé
Fırın atmosferlerinde kullanılan bir hidrokarbon
Bir besin maddesi
Merkep – Açma, açılış, kişat
Bir tür yağlı çörek – Alın eşkin yürüyüşü
Anası olan
Uzak – Tır
Söz, lakırdı – Ay parçası
Yabancı – 100 m²
Sıdık asıdı tuzu – Ut çalan çalıgcı
Fotoğraftaki Afeğböceği – Finlandlıyalı
Zayıf ve kuru (kimse)
Bir meyve – Brunei ülke kodu
İki tekten oluşan (nesneler)
İşaret
Renklerin karışmasıyla oluşan ışık – Duman lekesi
Yanın kilogramlık bir ağırlık ölçü birimi – Pekmez tepsiği
Mısır
Vilayet
Erişmiş
Parlaklık
Bulunan, olan
Ayça
Sürekli olarak sırıtan

Yapı Kredi Afife Tiyatro Ödülleri

Bir kadın düşününki, Cumhuriyet döneminden önce sahneye çıkmak ve tiyatro yapmak için her şeyini ortaya koyan, bir kadın düşününki, Türk tiyatrosunda sahneye çıkan ilk Müslüman kadın, bir kadın düşününki, ismi hala bugünlere taşınan…

Afife Jale

"Beni acıyarak değil, düşünerek, severek, kucaklayarak hatırlayın. Tiyatro varsa ben varım!" diye haykıran ve toplum hayatında bir ilk olandı. Yani kendi deyişiyle **"ilk ateşi yakan, ilk türküyü söyleyen, ilk aşkı ya da direnişi başlatandı"** ve bunun bedelini çok ağır ödeyendi Afife. Cumhuriyetin ilklerini gerçekleştiren kadınlardan biri olan Afife Jale, Müslüman ilk kadın oyuncu olma özelliğiyle döneminde mesleğiyle ilgili büyük sıkıntılar çekmiştir. Buna rağmen tarihe adını başarılarla yazdırmıştır.

Aslıhan A. TÜRKER

ASLI'NDA MÜZİK

twitter.com/gazetebirlik

Bu yıl 22.'si düzenlenen Türkiye'nin en prestijli ve en uzun soluklu tiyatro ödülü Yapı Kredi Afife Tiyatro Ödülleri, geçtiğimiz hafta Haliç Kongre Merkezi'nde düzenlenen görkemli bir törenle sahiplerine kavuştu. Sanat ve iş dünyasının bir araya geldiği ödül töreninde 2017-2018 tiyatro sezonundaki performansları ve Türk tiyatrosuna verdikleri emekleriyle öne çıkan isimlere toplam 15 dalda ödül verildi. Bundan sonra her sene bir kadın ve bir erkek tiyatro sanatçısının sunacağı ödül töreni, bu yıl tiyatronun yetenekli isimlerinden Ece Dizdar ve Engin Hepileri'nin etkileyici sunumlarına sahne oldu. Yapı Kredi Afife Tiyatro Ödülleri Jüri Başkanı Prof. Dr. Merih Tangün, 22 yıldır kesintisiz devam eden Yapı Kredi Afife Tiyatro Ödülleri ile **"Türk tiyatrosunun fedaisi"**, ülkemizin ilk kadın tiyatro oyuncusu Afife Jale'nin ismini yaşatmaktan büyük gurur duyduklarını ifade etti. 22. Yapı Kredi Afife Tiyatro Ödülleri'nde, Türk tiyatrosunu geliştiren ve dönüşümünde öncü olan oyun yazarlarına verilen Cevat Fehmi Başkut Özel Ödülü'nün bu seneki sahibi **"Yuva"** isimli oyunuyla, Sami Berat Marçalı oldu. Tiyatronun gelişimine destek vermiş iş ve sanat dünyasından önemli kişilere verilen Yapı Kredi Özel Ödülü'ne usta oyuncu Tijen Par layık görüldü. Tiyatro tarihine geçen ustalara takdim edilen Muhsin Ertuğrul Özel Ödülü'nün ise bu seneki sahibi Yücel Erten oldu. Benim de eğitmenim olan çok değerli sanatçı Haldun Dormen Özel Ödülü'nü ise bu yıl Bir Baba Hamlet isimli oyun aldı.

Buram buram sanat kokan bu gece de emek ve enerji çok çok yüksekti. Her zaman söylediğim gibi sanatın her kolunun gelişmesi ve büyümesinde seyircinin payı çok büyük. Lütfen tiyatro izleyin, konserlere, resitallere gidin. Biz istersek bu ülkede sanatı ayakta tutmayı tek bir bilekte başarırız.

Sevgi ve müzikle kalın…

Başındaki fes ile yaptığı taklitler ile de ilgi gören Güney "Ramazanlık Yusuf olduk" diyerek fesli haliyle poz verdi.

Güney'e bir hayranı kendisinin de olduğu bir maket hediye edildi.

E-5 ÜSTÜ KONSER

Yusuf Güney önceki gece Bahçelievler'deki Metroport AVM'nin 10. yıl konserine çıktı. Halk konserinde şarkıları ile keyifli dakikalar yaşatan Yusuf Güney şarkıları kadar yaptığı taklitler ile de dikkat çekti.

Sıcak kanlı sempatik şarkıcı Yusuf Güney Ramazan'da da dur durak bilmiyor. Yoğun bir tempoda çalışan ünlü sanatçı Ramazan ayını da boş geçmedi. Bahçelievler E-5 karayolu kenarındaki Metroport AVM'de ramazan etkinlikleri içinde halk konseri veren sanatçı beğeni topladı. AVM'nin 10. Yılı konserine çıkan genç sanatçı şarkıları ile hayranlarını coşturdu.

FES TAKTI RAMAZANLIK OLDU...

Konser öncesi röportajında yepyeni şarkısını yakında piyasaya çıkartacağını belirten Yusuf Güney röportaj sırasında da başına fes takıp taklitler yaptı. Başındaki fes ile yaptığı taklitler ile de ilgi gördü. "Ramazanlık Yusuf olduk" diyerek fesli haline gülen sanatçı daha sonra AVM bahçesine kurulan sahneye çıkarak şarkılarını söyledi. Metroport AVM'nin sahipleri Çetin Gül, Osman Gül ve genel müdür Mustafa Ozan ile sahneye getirilen 10. yıl pastasını da kesti.

Metrobüs manzaralı konser

KONSER sırasında ilginç anlar da yaşandı. Konser verilen alanın E-5 karayolu kenarında olması, yoldan geçen şoförlerin dikkatlerinin konser alanı önünden geçerken korna çalarak konsere eşlik etmelerine neden oldu. Hemen yanında da metrobüs durağı olan sahnede Yusuf Güney de metrobüs içindeki yolculara el sallayarak konsere davet etmesine neden oldu. Yusuf Güney "Çok yerde konser verdim ama ilk kez E-5 manzaralı konserim oldu. Buradan geçen sürücüler kaza falan yapmasa bari" dedi.

TAKLİT SÜRPRİZİ

Konserinde sesi güzel gençlere de sahnede şarkı söyleme fırsatı veren Yusuf Güney onlarla düet yapmayı da ihmal etmedi. Konserin en önemli bölümü ise Yusuf Güney'in yaptığı insan şiveleri ile ilgili taklitler idi. Taklitlerini geliştiren sanatçı bir ara sahneye aldığı bir arkadaşı ile birlikte Halit Akçatepe ve Kemal Sunal'ın rol aldıkları bir filminden Şaban – Ramazan karakterlerini canlandırdılar. Seyircinin ısrarı ile Zeki Alasya, Metin Akpınar taklidi de yapan ünlü sanatçı "Ekmeğimizi böyle çıkartıyoruz ne yapalım" dedi. Yusuf Güney konser sırasında seyircilerin arasına da karışarak hayranlarının telefonlarından fotoğraf da çektirdi.

İLK KEZ RAMAZAN ETKİNLİĞİNDE

SARIYER Belediyesi tarafından düzenlenen Ramazan etkinlikleri kapsamında sanatçı Leman Sam önceki akşam , İstinye Tersane Alanı'nda sahne aldı. Sahne öncesi gazetecilerin sorularını yanıtlayan Sam, " Bu gecenin kendisi için çok anlamlı olduğunu , ilk kez bir ramazan etkinliğinde sahne aldığını ve çok heyecanlı olduğunu belirtti. Yeni şarkılar ve projeleri hakkında konuşan Sam "Şu sıralar düşünmekteyim acaba tek şarkı mı çıkarsam, yoksa albüm mü yapsam henüz karar veremedim ama yakında herşey netleşir ve sizinle paylaşırım inşallah" dedi. Leman Sam röportajın ardından kendisini dinlemeye gelen hayranlarına kendi şarkılarından oluşan geceye özel repertuarı ile unutulmaz dakikalar yaşattı. Şarkıların hepbir ağızdan okunduğu gecede Leman Sam hayanları bol bol hatıra fotoğrafı çektirip sosyal medyada paylaşmayı ihmal etmediler.

Çift instagram'dan bu pozu paylaştı.

Seren Serengil ve Yaşar İpek evlendi

ŞARKICI çift Seren Serengil ve Yaşar İpek, büyük bir sürpriz yapıp Fransa'da dünya evine girdi. Seren Serengil, bir süredir birlikte olduğu Yaşar İpek ile 8 Haziran'da evleneceğini açıklamıştı. Ünlü çift, çıktıkları Fransa tatilinde nikah masasına oturdu.

Instagram hesabından Yaşar İpek ile fotoğrafını paylaşan Serengil, kalp emojisi ile birlikte "Sevdiklerimizle" notunu yazdı.

100 BİN LİRALIK NİŞAN

Çift, Şile'de aile ve yakın dostlarının katıldığı törenle nişanlanmıştı. 100 bin lira harcandığı öğrenilen törene Yaşar İpek'in annesi ve kız kardeşi katılmamıştı. Seren Serengil, konuyla ilgili "Ben öyle uygun gördüm. Evet, ben istemedim. Geçerli nedenlerim vardı" demişti.

İLK SINGLE 'ZEHİR ZAMAN'

KALP ve Damar Cerrahı olan İlknur Akdemir, 'Zehir Zaman' isimli ilk single'ı ile müzik dünyasına adım attı.

Maksim Gazinosu orkestrasında saz üstadı olan ve dönemin güçlü seslerine eşlik eden babası sayesinde küçük yaşlarda müzikle tanışan Akdemir, birçok orkestrada solist olarak yer aldı. Ancak kickbox antrenmanları sırasında Mustafa Ceceli ve Sinan Ceceli ile tanışması, müzikte farklı bir yola girmesini sağladı.

İlknur Akdemir, Ceceli kardeşlerin kayıtlarını dinlemesi ve kendisine verdiği cesaretle profesyonel anlamda müzik yapmaya karar verdi.

Güçlü sesi ile dikkat çeken İlknur Akdemir, 'Zehir Zaman'ın söz ve müziğini Sinan Ceceli ile birlikte yazdı. Şarkının aranjesi ise Sinan Ceceli'ye ait. Ege Üniversitesi tıp fakültesi mezunu olan İlknur Akdemir aynı zamanda Operatör Doktor Kalp Damar Cerrahı olarak çalışmaya devam ediyor.

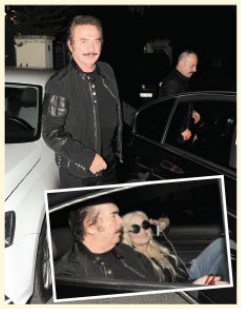

"Şerefim ve onurumla yaşadım"

KURUCUSU olduğu MESAM'daki başkanlığını bıraktıktan sonra sanatçı Arif Sağ tarafından ağır eleştirilere maruz kalan Orhan Gencebay, "MESAM'la kesinlikle ilgilenmiyorum. Bakanlığımız geçici yönetim kurulu atadı o yönetim kurulu 3 aydan beri yaklaşık genel kurula hazırlıyor. Orada benim kesinlikle müdahalem yok. Genel kurul yapılacak. Ben genel kurulada gitmeyeceğim" dedi. Sanatçı dostu Arif Sağ'ın söylediği sözler hakkında Orhan Gencebay, "Son derece yanlış şeylerdi. Başkaları da bir takım kişiler de bunu çarpıttı. Ben o insanların dürüst olduğuna inanmıyorum. Ben şerefim ve onurumla yaşadım bu zamana kadar ve ölücem inşallah. Yanlışım yok olmamasında gerekirdi" dedi.

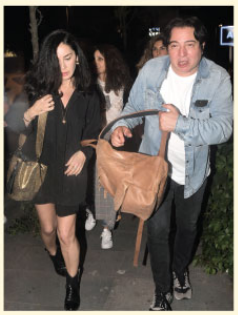

'Cıvkını çıkardınız'

CİHANGİR'İN meşhur mekanı Adana İl Sınırı önceki akşam Nişantaşı Park Şamdan'ın olduğu yere yeni mekanını açtı. Henüz açılış yapmayan Adana İl Sınırı Ramazan bayramından sonra görkemli bir açılışla müşterilerine hizmet vericek. Mekanın ilk akşamında hayırlı olsuna sevgilisi Ece Dağıstanlı ile gelen ünlü piyanist Fazıl Say mekan çıkışı sevgilisinin elinden tutarak " Yeterli değil mi çekiceğiniz kadar çektiniz cıvkını çıkarmayın " diyerek sevgilisinin elini bıraktı ve Selçuk Yöntem'in yanına gelerek "Beni Selçuk'umla çekin yakında Ankara'da birlikte sahne alacağım" dedi.

Süperstar'a şarkı verdi

POPÇU Serdar Ortaç önceki akşam Etiler'de Casita adlı mekandaydı. Arkadaşlarıyla buluşup yemek yiyen şarkıcı mekan çıkışında muhabirlerin sorularını yanıtladı. Ortaç, Süperstar Ajda Pekkan'a şarkı verdiğini söyledi ve "Herşey güzel gidiyor. Ajda Pekkan'a bir şarkı verdim. Çok güzel pek fazla bahsetmiyorum. Ajda Pekkan kızmasın" dedi. İrlandalı manken eşi Chloe Loughnan'la evlilikleri hakkında çıkan haberler karşısında şarkıcı, "Yapacak bir şey yok, ben ne desem, ne yapsam yine yazacaklar" dedikten sonra arabasına binip evinin yolunu tuttu.

Atatürk'ün son İstanbul ziyareti

Mustafa Kemal Atatürk, 27 Mayıs 1938 Cuma günü İstanbul'a gelmişti. Haydarpaşa'da düzenlenen görkemli karşılama töreninden sonra Acar motoruyla Dolmabahçe Sarayı'na giden Atatürk'ün bu ziyareti onun ölümüne dek 168 gün kalacağı İstanbul'a son gelişiydi.

Atatürk, Ülkü'yle Dolmabahçe Sarayı'na gidiyor.

80 YIL ÖNCE BUGÜN

Kahramanlara yakışırca yaşadığı ömrü gün be gün sona yaklaşıyordu Atatürk'ün.

Onu ölüme götüren hastalığı, 22 Ocak 1938 Cuma günü Yalova'da ilk konuğu olduğu Termal Otel'de, tesislerin kurucu müdürü Dr. Nihat Reşat Belger tarafından teşhis edildi. Dr. Belger o muayenede siroz başlangıcı teşhisi koydu.

Atatürk, ertesi gün yine Yalova'da bu kez Dr. Neşet Ömer İrdelp tarafından muayene edildi. Belger'in teşhisi doğrulayan İrdelp Yalova'dan ayrılırken meslektaşına "Sizin tedavinize devam etmesini Atatürk'e tavsiye ettim. Atatürk'ün istediğini gibi tedavi ediniz kardeşim."diyerek İstanbul'a döndü.

İskender ÖZSOY

+ARTI TARİH

Bu teşhis daha sonra diğer hekimlerle beraber Fransa'dan davet edilen Prof. Dr. Fiessenger tarafından da doğrulandı.

O ilk teşhisten sonra devamlı doktor denetiminde olan Atatürk, onların hastalığının ciddiyeti ve dinlenmesi gerektiği konusundaki tüm uyarılarına karşın kendine hiç dikkat etmedi.

19 Mayıs'ın yıl dönümü gelip çatmıştı. O gün saat 14.00'de Başbakan Celal Bayar'ı kabul etti. Saat 15.00'den itibaren Ankara stadyumunda gösterileri izledi. Hastalık söylentilerini bilen halk Atatürk'ü karşısında görünce coştu. Stattan yükselen ve gök gürültüsünü andıran sesler çevreye yayılırken Atatürk bir süre gösterileri izledi. Atatürk halkın kendisine gösterdiği ilgiden memnun, stada 19 Mayıs Stadyumu adını verdi. Bu gösteriler izlediği son şenlik oldu.

Atatürk o günün akşamı trenle Mersin'e gitti. Ertesi gün saat 13.00'de Mersin'de askerî birliklerin geçit törenini izledi, geceyi Mersin'de geçirdi.

21 Mayıs'ta Mersin yakınlarında Viranşehir harabelerini gezip Mersin'e dönen Atatürk ertesi gün akşamüzeri motorla Mersin kıyılarında deniz gezintisi yaptı.

23 Mayıs'ta bir süre Mersin Vali Konağı'nda dinlenen daha sonra portakal bahçelerini gezen Gazi, 24 Mayıs öğle saatlerinde Mersin'den Tarsus'a geçti.

Burada bir saatlik dinlenmenin ardından Adana'ya gitti.

Atatürk Parkı önünde piyade ve topçu birliklerinin geçit törenini izledi, akşam trenle Ankara'ya döndü.

Atatürk elinden tuttuğu manevi kızı Ülkü'yle Haydarpaşa'da. O gün Gazi Paşa'yla beraberindeki heyeti dönemin Genelkurmay Başkanı Mareşal Fevzi Çakmak karşılamıştı.

SON KEZ İSTANBUL'DA

Ve 27 Mayıs 1938 Cuma.

Atatürk, Küçük Ülkü'yle beraber son kez İstanbul'dadır.

Ankara'dan törenle uğurlanan Mustafa Kemal'i taşıyan özel tren saat 10.35'de Haydarpaşa'ya ulaştı.

Ancak son Mersin ziyareti onu çok yormuştur.

Gazi hastadır, halsizdir.

Gardan İskeleye kadar yürümesi gereken mesafe kısalsın diye özel vagonu en arkaya değil, her zamankinin aksine lokomotifin hemen arkasına bağlanmıştı.

Garda halk ve öğrenciler tarafından coşkuyla karşılanan Atatürk Acar motoruyla Dolmabahçe Sarayı'nda gitti.

Bu, onun ölümüne dek168 gün kalacağı İstanbul'a son kez gelişiydi.

CUMHURİYET'TEKİ O HABER

MUSTAFA Kemal'in İstanbul'u şereflendirdiği haberi ertesi gün Cumhuriyet gazetesinde şöyle yer aldı.

"Büyük şef Atatürk kendisini sıhhatli ve büyük neş'e içinde görmekten ileri gelen tarif edilmez bir heyecanla yolu üstüne dökülen binlerce vatandaşın coşkun alkışları ve derin sevgi tezahürleri arasında dün İstanbulu şereflendirmişlerdir. Bu münasebetle Haydarpaşa garının içi, dışı bayraklarla süslenmiş, yüksek ve orta tahsil gençliğini temsil eden kız, erkek yüzlerce talebe saat 8'den itibaren, garda kendilerine gösterilen yerleri almağa başlamışlardı. Haydarpaşa rıhtımı da yüzlerce minimini mektebli ile dolmuştu. Vali Muhiddin Üstündağ, Kolordu Kumandanı Korgeneral Halis Bıktay, Birinci Ordu Sıhhiye müfettişi General Dr. Suphi Yakar, Korgeneral Cemil Cahid, diğer komutanlar, şehrimizde bulunan meb'uslar, merkez kumandanı General İhsan İlgaz, üniversite rektörü, Polis Müdürü Salih Kılıç, mülki ve askeri erkândan bir çok zevat Atatürk'ü karşılamağa gelen kesif kalabalık arasında seçiliyorlardı. Büyük şef şefi hâmil olan hususî tren saat tam 10.35 te ağır ağır gara girdi. Bu esnada Atatürk vagonlarının penceresinde göründüler. Gayet neş'eli idiler. İstikbale gelenlere iltifat ederek, hepsinin ayrı ayrı ellerini sıktıktan sonra, refakatlerinde Genel Kurmay Başkanı Mareşal Fevzi Çakmak ve mutat zevat bulunduğu halde garın iç kapısına doğru ilerlediler. Bu sırada küçük "Ülkü"yü de yanlarına almışlardı. Şefin trenden indiği görülünce kesif gençlik safları ve halk tabakaları arasında bir sevinç kaynaşması oldu. Bütün başlar Ona doğru uzanıyor, herkes Onu görmek, Onu alkışlamak istiyordu. Gençler, Atalarına alkışlamağa doyamıyarak hep bir ağızdan "Sağol Atatürk! Yaşa Atatürk!" diye haykırıyorlardı. Bu coşkunluk gençliğin Atasına karşı olan sarsılmaz bağlılığın yeni bir ifadesiydi. Atatürk candan gelen bu sevgi tezahürlerine mukabelede bulundular. Garın merdivenleri inilirken Atatürk'ün etrafı daha geniş bir sevgi hâlesi ile sarıldı. Halk Atasına âdeta susamıştı..."

Kalbim Eda'yı yanlış anlamış

20 Ocak'ta köşemde bir yazı yazıyorum. Dünyaca ünlü kadınlar başlatıyor, geçmiş de, cinsel tacize uğradıklarını anlatıyorlar ve bunu küresel eylem, cinsel taciz #metoo kampanyasına dönüştürüyorlar.. Bu kampanya çığ gibi büyüyor. Ben de, Brigitte Bardot'un röportajını, İngiliz oyuncu Keira Knightey'ın anlattıklarını yazıyorum.

Funda ÖZKALYONCU

+ARTI HAYAT

Kadınlar bunları söyleyebilmeli.

Yapanların yanına kalmamalı.

Mutlaka cezalandırılmaları gerektiğini yazıyorum. Ve tam o sırada, sosyal medyadan, erkek arkadaşı tarafından fiziksel şiddete uğradığını, dayak yediğini yazarak yardım isteyen Eda'nın söylediklerine rastlıyorum.

Haliyle magazin basını da konuşuyor.

Ben de kalbim Eda'ya inanmadı, sen bu kadar uzun zaman bu ilişkinin içinde niye yaşadın, bu kadar iddia ettiğin durum içinde kaldın. Öncesinde, bu kadar yaşadıkların varken sonrasında niye kaldın diye yazıyorum.

Yürüyüp gitmeliydin diyorum.

Bazen kadın gidemez, bunu bilirim.

Her kadının kendi ilişkisinin bir hikayesi vardır, bilirim.

Sonra... Eda bana sosyal medyadan mesaj yazıyor. Benim en hassas olduğum konuda beni çok üzdünüz ve çok ağladım diyor.

Ona inanmayan kalbim çok üzülüyor, hemen arıyorum Eda'yı.

Konuşuyoruz. Hiç bir kadının üzülmesini istemem, sen genç bir kadınsın seni niye üzeyim diyorum. Benim gibi merhametli bir kadın, gencecik bir kızı niye ağlatsın ki.

Ve Eda ile buluşuyoruz. Zamanımız çok az Ama olsun. Çok güzel kendini ifade eden, çok güzel genç bir kadın. Anlatıyor olanı biteni. Bana bir röntgen gösteriyor, bel kemiği yamulmuş.. Bütün vücudu yara bere içinde mosmor.. Anlatamadıkları var, yaşadıkları var, anlıyorum ve hissediyorum.

O kadar üzülüyorum ki, yanından ayrılırken, bak insanın kalbi bazen yanılıyor, bazen başka şeyler fısıldıyor.

Gepgenç kız neler yaşamış, kederine, elemine, dik durmaya çalışmasına bak diyorum.

Sırtında mücadele dolu kocaman bir kefesi var. Dava açıyor adama.

29 Mayıs'ta ilk davası görülecek.

Aile Bakanlığı da davaya müdahil olmuş.

Benim söyleyeceğim kadın kadına.

Eda.

HAYAT.

SIZISI.

SORGUSU.

İMTİHANI.

TELAŞI....

İçinde, doğum ile ölüm arasında mutlak bir gerçek.

Hepimizin mutlak kader yazgısı var.

Eda.

Yaralarını bir gün iyileştireceksin, her şeyi unutacaksın, kendine iyi gelen bir dolu yaşamın, hatıraların olacak...

Hayata nasıl kafa tutulur?

Nasıl dimdik durulur?

Öğreneceğin tek öz gerçeğin olacak.

Hepimiz, yaşadık ve hayatı öğrendik.

Sana diliyorum ki.

İleride kocaman mutlu bir ailen ve annelerini çok seven tatlı çocukların olması.

FUNDA'YA TAKILANLAR..

... Galatasaraylı eski futbolcu, şimdilerin teknik direktör Suat Kaya, saçları ile gündeme düşüyor. Köse yazarları yazıyor.

Televizyonda masalarda tartışılıyor.

Sosyal medya sallanıyor. Adama demediklerini bırakmıyorlar. Sözcükler, capsler havada uçuşuyor. Suat Kaya, bu arada İngiltere'den teklif alıyor ama kimin umuru. Adam saç protezi yapmış, uzun, dağınık, değişik bir saç stili olmuş. Çok tatlı, çok başarılı, efendi bir adamdır. Ama alay edilecek bir şey yok. Ve çok ayıp. Adama, kara kalem çalışması gibi olmuşsun.. Adama, yıllarca kelliğine nasıl hırs yapmışsa, 20 yıl yaşlanmış...

Adama biz seni kel sevdik oyuna gelme diye yazmanın ne anlamı var.

Bunlar yazılanların en iyisi. Ama, yine de demeyin öyle.

... Yaz geliyor ya. Denize gireceğiz, mayo, bikini giyeceğiz ya.

Hepimiz de kışın kilo aldık ya.

Şişmanız yani. Ünlüler instagram hesabından, zayıflatan çay ve zayıflatan diğer ürünlerin reklamını paylaşıyorlar.

Ömründe hiç kilolu olmamış, zayıf, incecik kadınlar, ya da mide ameliyatı olmuş kadınlar ellerinde bu ürünlerle anlatıyorlar. Ben böyle zayıfladım.. Reklam yapıyorlar ve para kazanıyorlar. Bu ürünlerin dışında yaptıkları hiç bir reklama karışmam, bir şey demem. Ama bu zayıflama çayları ve ürünleri sağlığa zararlı. Asla almayınız ve kullanmayınız. Tanıtım Bakanlığı onayı yetmez, Sağlık Bakanlığı onayı aramalıyız.

Korint tipi miğfer. C: Rus Bilimler Akademisi arkeoloji Enstitüsü

BOĞAZ KRALLIĞI

MÖ 480 yılında, Boğaz'ın batısındaki Kerç Boğazı ve Taman Yarımadası'nın etrafında kurulmuş olan krallığın başkenti Panticapaion, 1000 yıl boyunca ayakta kalmıştı. Krallığa ait son yazılı izler MS 5. yüzyıla kadar uzanıyor. Bölge, Yunan kültürü ile İskitler gibi bozkırların göçebe kültürleri arasında bir sentez yeriydi. MÖ 6. ve 3. yüzyıllar arasında Yunanlılar ve İskitler, ticari ilişkilerin yanı sıra son derece yakın kültürel ilişkilerini de sürdürdüler.

Taman'da Korint miğferi bulundu

Rusya'nın Günaybatısındaki Taman yarımadasında, MÖ 5. yüzyıla ait bir mezarda Korint miğferi bulundu. Miğfer, Karadeniz'in kuzeyinde bulunan ilk miğfer olma özelliğini taşıyor.

2 bin 500 yıldır toprağın altında tahrip olan ve parçalara bölünen miğfer yine de muhteşem görünüyor. Bronzdan yapılmış Korint miğferleri, baş ve boynun tamamını kapatır, gözler ve ağız için açıklıkları bulunur ve yanak kısımları dışa doğru açılır. Haberin yayımlandığı Sciences et Avenir'de şu ayrıntılara yer veriliyor. Büyük kavisli çıkıntısı enseyi korurken, içi ise savaşçının kafatasını korumak için kumaş veya deri ile dolu olur. Çoğunlukla miğferin tepesinde arma ile birlikte at kuyruğundan yapılmış tüyler bulunur. Başları tamamen örttüğü için oldukça koruyucu olan bu miğferler, falanksların meşhur piyadelerinden Yunan hoplitleri için önemli bir ekipman parçasını temsil ediyordu.

MÖ 5. YÜZYILIN İLK ÇEYREĞİNE AİT

Korint miğferleri, yaklaşık olarak MÖ 6. yüzyılda Yunanistan'da ortaya çıktı ve Antik Yunan'ın sembollerinden biri haline geldi. Tanrıça Athena ya da Perikles sık sık onları giyerken tasvir edildi.

Antik Yunan savaşçısının mezarının genel görünümü. C: Rus Bilimler Akademisi arkeoloji Enstitüsü

Bir savaşçı öldüğünde, miğferi de onunla birlikte gömülürdü. Rus Bilim Akademisi Arkeoloji Enstitüsü'nden keşif direktörü Roma Mimohod'a göre, "Taman yanmadasında bulunan miğfer, Korint-Hermione tipine ait ve MÖ 5. yüzyılın ilk çeyreğine ait." Rus Bilimler Akademisi arkeologları, Boğaz Krallığı'na ait pek çok Yunan savaşçısının gömüldüğü 600 mezar tepesine sahip bir nekropolde iki yıldır çalışıyor. Bu bölgede birçok Yunan kolonisi gerçekten mevcuttu. Yerleşimleri MÖ 7. yüzyıl sonlarından MÖ 4. yüzyılın ikinci çeyreğine kadar uzanıyor. Antik Avrasya kültürleri üzerine uzman Iraoslav Lebedynsky, "Bu yerleşimler, steplerin İskit sakinleri ile çok yakın temas halindeydi." diyor. MÖ 6. yüzyıldan itibaren Yunanlılar, Karadeniz'in kuzey kıyılarında büyük şehirler kurdular. Ana yerleşimler, Dinyeper nehrinin ağzında Olbia, Kırım'ın en batısındaki Panticapaion, sahildeki Chersonese (Sivastopol).

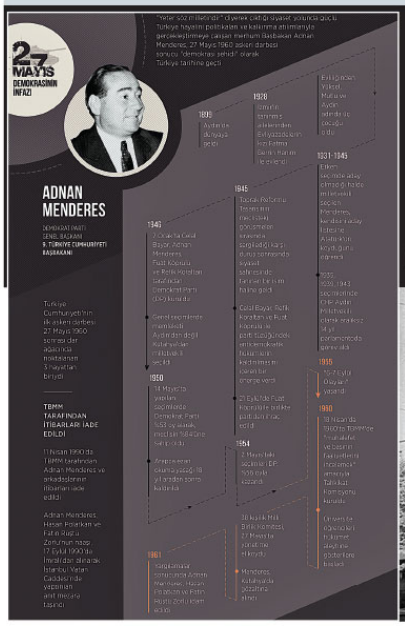

MİLLETİN ADAMI ADNAN MENDERES

"Yeter söz milletindir." diyerek çıktığı siyaset yolunda güçlü Türkiye hayalini politikaları ve kalkınma atılımlarıyla gerçekleştirmeye çalışan merhum Başbakan Adnan Menderes, 27 Mayıs 1960 askeri darbesi sonucu "demokrasi şehidi" olarak Türkiye tarihine geçti.

DEMOKRASİNİN İNFAZI 27 MAYIS

Derlenen bilgilere göre, Türk siyasi tarihinin simge isimlerinden Ali Adnan Menderes, 1899 yılında Aydın'da dünyaya geldi. Annesi Tevhide Hanım, babası Ethem Bey ve ablası Melike'yi verem hastalığından kaybeden Ali Adnan, okulunu bitirmesinin ardından dedesi Hacı Ali Paşazade'nin kendisine miras bıraktığı Çakırbeyli Çiftliği'nin başına geçti. Çiftliğin büyük bir bölümünün köylüler tarafından kullanıldığını fark eden Menderes, 1932 yılında çiftliğin bu bölümünü tapu terki yoluyla köylülere bıraktı.

İzmir'in tanınmış ailelerinden Evliyazadelerin kızı Fatma Berrin Hanım ile 2 Eylül 1928'de evlenen Menderes'in bu evliliğinden Yüksel, Mutlu ve Aydın adında üç çocuğu oldu.

Siyasi kariyerine Serbest Cumhuriyet Fırkası'nda başlayan Menderes, bu parti kurulmadan önce CHP'den bir teklif almış ancak kabul etmemişti. Menderes, Celal Bayar, İttihat ve Terakki Mektebi'nden hocası Vasıf Çınar ve çok iyi tanıdığı Halit Onaran ile görüşmesi sonrasında CHP'ye katıldı.

ATATÜRK'ÜN KEŞFİYLE MİLLETVEKİLLİĞİNE GİDEN YOL

CHP İl yönetiminde göreve başlayan Menderes, parti teşkilatını Aydın'da yeniden kurdu.

Atatürk, Aydın'ı ziyareti kapsamında ilk başta kendisine iletilen "Eski SCF'liler İl yönetimini ele geçirdi" iddiası üzerine CHP İl yönetimini ziyaret etmek istememiş ancak heyetin ısrarı üzerine ziyaret gerçekleşmişti. Bu ziyaret kapsamında bir araya gelen Atatürk ve Menderes arasında soğuk başlayan görüşme 4 saat sürdü. Menderes'in görüşleri Atatürk'ün dikkatini çekti ve bunlardan bir rapor hazırlamasını istedi. Menderes, hazırladığı raporu Atatürk'e iletti.

1931 yılındaki erken seçimde aday olmadığı halde milletvekili seçilen Menderes, kendisini aday listesine Atatürk'ün koyduğunu öğrendi. Menderes, 1935, 1939, 1943 seçimlerinde CHP Aydın Milletvekili olarak aralıksız 14 yıl parlamentoda CHP grubunda görev aldı. Menderes, hükümetin Toprak Reformu Tasarısı'nın 1945'te Meclis'teki görüşmeleri sırasında sergilediği karşı duruş sonrasında siyaset sahnesinde tanınan bir isim haline geldi.

DÖRTLÜ TAKRİR

İzmir Milletvekili Celal Bayar, Aydın Milletvekili Adnan Menderes, İçel Milletvekili Refik Koraltan ve Kars Milletvekili Fuat Köprülü, 7 Haziran 1945'te CHP Meclis Grubu'na kanunlardaki ve parti tüzüğündeki antidemokratik hükümlerin kaldırılmasını içeren bir önerge verdi.

Türk siyasi hayatına "Dörtlü Takrir" olarak geçen önergenin verilmesinin ardından Celal Bayar'ın deyimiyle "partide fırtına koptu".

Parti içindeki çatışma üzerine Başbakan Şükrü Saraçoğlu basın toplantısı düzenleyerek, Türkiye'de demokrasi olmadığına inananların Hükümete gazete kapatma yetkisi veren Basın Kanunu'nun 50. maddesini gerekçe gösterdiklerini ancak bunun savaş yıllarının getirdiği bir tedbir olduğunu savundu.

Menderes'in Başbakan Saraçoğlu'nun demecini gazete köşesinden değerlendirmesi parti içindeki rahatsızlığı daha da artırdı.

Ülkede demokrasi olmadığını savunan Fuat Köprülü ve Adnan Menderes için Başbakan Saraçoğlu'nun başkanlığında 21 Eylül 1945'te toplanan Parti Divanı ihraç kararı aldı. Refik Koraltan, ihraç kararını eleştirdiği için partiden uzaklaştırıldı. Celal Bayar ise Basın Kanunu'nun haberleşme hürriyetini sınırlayan 17. ve 50. maddelerinin değiştirilmesine dair tasarısı CHP Grup Toplantısı'nda reddedildiği için istifa etti.

DEMOKRAT PARTİ'NİN KURULUŞU

Demokrat Parti (DP) 7 Ocak 1946'da Celal Bayar, Adnan Menderes, Fuat Köprülü ve Refik Koraltan tarafından kuruldu.

Demokrat Parti'nin bütün eleştirilerine rağmen, partinin kuruluşu üzerinden 4 ay geçmeden erken seçim kararı alınarak, önce yerel ardından genel seçim sürecine girdi.

26 Mayıs 1946'da yapılan yerel seçimlere girmeme kararı alan Demokrat Parti, partilileri sandığa gidip gitmemekte serbest bıraktı.

CHP'nin kazandığı 1946 genel seçimlerinde Menderes, memleketi Aydın'dan değil Kütahya'dan milletvekili seçildi.

DP Meclis Grubu'nda görev dağılımı yapılarak, Meclis Grup Başkanlığına Celal Bayar, Grup Başkan Vekilliğine Fuat Köprülü, Yönetim Kurulu üyeliklerine Adnan Menderes, Emin Sazak, Yusuf Kemal Tengirşenk, Fuat Hulusi Demirelli, Ahmet Tahtakılıç ve Saim Ergenekon seçildi. Demokrat Partili vekiller, "seçimlere hile karıştırıldığını" savunarak seçimlerin iptal edilmesini talep etti ancak bu kabul edilmedi.

MENDERES'TEN BASIN KANUNU'NDA YAPILAN SINIRLI DEĞİŞİKLİĞE İTİRAZ

CHP hükümeti Basın Kanunu'nda değişikliğe gitti ancak bu değişikliğin sadece 50'nci madde ile sınırlı tutulması eleştirilere neden oldu.

Adnan Menderes, Basın Kanunu'ndaki bu sınırlı değişikliğe itiraz ederek, söz ve fikir hürriyetini baskı altına alan maddelerin değiştirilmemesini eleştirdi.

DEMOKRAT PARTİ'NİN 1950 SEÇİMLERİNDEKİ ZAFERİ

CHP Hükümeti 1 Mart 1950 tarihinde genel seçimlerin 14 Mayıs 1950'de yapılmasına karar verdi. Halkın Demokrat Parti'ye ilgisi, aday listelerinde de kendisini gösterdi. Büyük bir seçim kampanyası başlatan Demokrat Parti'de milletvekili adaylığına yoğun talep oldu.

Seçimlerde, DP kurucularından Celal Bayar Bursa ve İstanbul'dan, Adnan Menderes İstanbul'dan, Fuat Köprülü Aydın ve İstanbul'dan, Refik Koraltan Balıkesir ve İçel'den yeterli oy alarak milletvekili seçildi.

Seçimlerde, Demokrat Parti yüzde 53 oy oranıyla, Meclisin yüzde 84'üne sahip oldu.

Seçim sonuçlarının ardından Demokrat Parti Grubu'nda yapılan oylama sonucunda Bayar'ın Cumhurbaşkanı olmasına karar verildi.

Adnan Menderes, Bayar'ı evinde ziyaret ederek, Fuat Köprülü'nün başbakan olmasını önerdi. Bunun üzerine Bayar, "Başvekil sizsiniz Adnan Bey" diyerek Menderes'in parti liderliğini de almasını istedi.

22 Mayıs'ta kabinesini oluşturan Menderes, parti programını 28 Mayıs'taki Demokrat Parti'nin grup toplantısında açıkladı.

Menderes, Demokrat Parti'nin seçim zaferini, "14 Mayıs, bir devre son veren ve yeni bir devir açan müstesna ehemmiyette tarihi bir gün olarak daima anılacaktır. Bu tarihi günün hatırasını yalnız partimizin değil Türk demokrasisinin bir zafer günü olarak yad ediyoruz." ifadeleriyle yorumlamıştı.

EZAN ASLINA DÖNDÜRÜLDÜ

Menderes, Demokrat Parti iktidarında, Anadolu halkı tarafından kabul görmeyen çok sayıda politikaya son verdi.

Dini özgürlüklerle ilgili attığı adımlar kapsamında Menderes, 1932 yılından itibaren Diyanet İşleri Başkanlığının talimatıyla uygulanan "Arapça ezan okuma yasağını" 18 yıl aradan sonra kaldırdı. Hükümet tarafından

Merhum Başbakan Adnan Menderes, "Yeter söz milletindir" diyerek çıktığı siyaset yolunda gerçekleştirdiği demokrasi hamleleri ve kalkınma atılımlarıyla Türkiye'nin önemli siyasi isimleri arasında yer aldı

ezanın okunma şekli müezzinlere bırakıldı.

Eğitim ve öğretim kurumlarından laiklik adına kaldırılan din eğitimi, Menderes döneminde, dördüncü sınıftan itibaren velinin isteğine bağlı olarak yeniden verilmeye başlandı.

Menderes'in İzmir İl Kongresi'nde yaptığı konuşmadaki şu ifadeleri büyük dikkat çekmişti:

"Şimdiye kadar baskı altında bulunan dinimizi baskıdan kurtardık. İnkılap softalarının yaygaralarına ehemmiyet vermeyerek ezanı Arapçalaştırdık. Mekteplerde din derslerini kabul ettik. Radyoda Kur'an okuttuk. Türkiye bir Müslüman devletidir ve Müslüman kalacaktır. Müslümanlığın bütün icapları yerine getirilecektir."

KORE'DEKİ BAŞARININ NATO ÜYELİĞİNDEKİ ETKİSİ

Menderes Hükümeti tarafından, 25 Temmuz 1950'deki Bakanlar Kurulu toplantısında Kore'ye askeri bir kuvvet gönderilmesine karar verildi.

CHP'liler asker gönderme kararı alınırken kendilerine ve TBMM'ye danışılmamış olmasını eleştirdi. Bütün eleştirilere rağmen, Türk askerinin Kore'deki başarısı Türkiye'nin NATO'ya üye olmasında etkili oldu.

Türkiye tarafından NATO'ya girmek için ilk başvuru 11 Mayıs 1950'de yapılmıştı. Adnan Menderes Hükümeti döneminde ise Türkiye, 1952'de NATO'ya tam üye olarak kabul edildi.

HALKEVLERİNİN KAPATILMASI

Halkevleri CHP'nin bir yan kuruluşu gibi çalışıyordu. CHP yönetimi, hukuki düzenleme konusunda ağırdan aldığı için kendi iktidarlarında halkevlerinin parti ile bağı kesilemedi.

Demokrat Parti Meclis Grubunda, DP'li milletvekilleri söz alarak CHP'nin sağladığı "haksız kazancın" boyutlarını mali istatistikler vererek açıkladı.

CHP milletvekiliyken, halkevleri parti müfettişi olarak görev yapan Menderes, halkevlerinin mahiyetini çok iyi biliyordu. Menderes, halkevlerinin kurulduğu günden beri amacına uygun bir çalışma içine girmediğini ve arzulanan hedefe uygun çalışmadığını ifade etti.

Halkevleri, CHP'nin itirazlarına rağmen 1951 yılında kapatıldı, köy enstitüleri ise öğretmen okullarına dönüştürüldü.

MENDERES'İN EKONOMİK KALKINMA ATILIMLARI

Devletin ekonomik hayata müdahalesini yoğun bir şekilde eleştiren Menderes, iktidara geldiği ilk günden itibaren ekonomide liberal bir politika izledi. Menderes'in gerçekleştirdiği politikalarla ekonomide kalkınma dönemine giren Türkiye'de, serbest piyasa ekonomisine geçişe hız verildi.

İthalata getirilen kısıtlamaları kaldıran Menderes hükümeti tarafından kredi faizleri düşürülerek özel sektörün daha fazla kredi kullanımı teşvik edildi. Gelen kredilerin özellikle tarım alanında kullanılması önerilirken tarımda makineleşme çalışmaları başladı.

Yabancı sermaye girişini teşvik etmek amacıyla yasal mevzuat hazırlanarak KİT'lerin özel sektöre devri öngörüldü.

Marshall Planı'nın da katkısıyla ülkede yeni sanayi tesisleri kuruldu. 1954 yılında Türkiye Vakıflar Bankası kurulduu. Bu dönemde Türkiye'nin gayrisafi millî hasılası yılda ortalama yüzde 9 büyüdü.

1954 GENEL SEÇİMLERİNDE İKİNCİ BÜYÜK ZAFER

2 Mayıs 1954'te yapılan genel seçimlere katılım, hiçbir kanuni zorlama olmamasına rağmen yüzde 88,63 gibi oldukça yüksek bir oranda gerçekleşti.

Demokrat Parti, yüzde 56 oy oranıyla cumhuriyet tarihinin en yüksek oyunu aldı ve Meclis'teki milletvekili sandalyelerinin yüzde 93'ünü kazandı.

DARBENİN AYAK SESLERİ "6-7 EYLÜL OLAYLARI"

Demokrat Parti'nin 1954'te kazandığı bu zaferin ardından, Kıbrıs'ta yaşanan sorunlar tüm ağırlığıyla hissedilmeye başlandı.

Kıbrıs konusunun müzakere edilmesi için 29 Ağustos 1955'te gerçekleştirilen Londra Konferansı'ndan, Türkiye'de yaşanan "6-7 Eylül Olayları" nedeniyle bir sonuç alınamadı.

"Atatürk'ün evinin bombalandığına" ilişkin bir haberle başlayan "6-7 Eylül Olayları", sıkıyönetim ilan edilerek ancak bastırılabildi.

Olaylar bastırılana kadar İstanbul'da Rumlara ait çok sayıda kilise, okul, iş yeri yakıldı, yağmalandı. Binlerce Rum, uzun yıllardır yaşadıkları topraklardan ayrılmak zorunda kaldı.

1957 GENEL SEÇİMLERİ

Demokrat Parti, 27 Ekim 1957'de yapılan genel seçimlerde yüzde 9,3'lük kayıpla yüzde 47,30 oy aldı.

Menderes, seçimlerin ardından parti içinde bir özeleştiriye giderek, seçim sonuçlarını teşkilatın yeterince çalışmamasına, basında yer alan yalan haberlere bağladı.

İnönü'nün "şartlar tamam olduğunda ihtilal meşru haktır" sözü

18 Nisan 1960'ta TBMM'de "muhalefet ve basının faaliyetlerini incelemek" amacıyla Demokrat Partili 15 milletvekilinden oluşan Tahkikat Komisyonu kuruldu.

Bu komisyon nedeniyle, CHP yöneticileri Demokrat Parti'yi diktatörlüğe gitme amacında olmakla suçladı.

CHP Genel Başkanı merhum İsmet İnönü "Şimdi arkadaşlar, şartlar tamam olduğu zaman milletler için ihtilal meşru bir haktır." şeklindeki meşhur sözünü, bu komisyonun kurulmasının hemen ardından ifade etmişti.

"BİR BAŞBAKANIN BOĞAZINI SIKIYORSUN BUNDAN ALA HÜRRİYET Mİ VAR"

Basında yer alan iddialar ve oluşturulan hava, büyük öğrenci olaylarının yaşanmasına neden oldu.

İlk büyük öğrenci gösterisi 19 Nisan'da Kızılay'da düzenlendi.

Öğrenciler, bu olayların ardından "555K" koduyla, 5 Mayıs'ta saat 5'te Kızılay Meydanı'nda toplandı. Adnan Menderes, kendisine karşı eylem yapılan yere giderek, eylemcilerin arasına girdi. O sırada bir genç Menderes'in boğazını sıktı. "Ne istiyorsun?" diye sorduğu gençten "Hürriyet istiyorum." cevabını alan Menderes, "Bir başbakanın boğazını sıkıyorsun bundan ala hürriyet mi var?" ifadelerini kullandı.

İstanbul Beyazıt Meydanı'nda üniversite öğrencilerinin eylemi sırasında orman fakültesi öğrencisi Turan Emeksiz polis kurşunuyla hayatını kaybetti.

Yaşanan bu hadiseden sonra basında doğruluğu kanıtlanamayan haberlere yer verildi. Menderes'in "öğrencileri toplatarak kıyma makinelerinden geçirdiği, cesetlerini asfalta karıştırdığı" iddiaları, kamuoyunda tepkiyle karşılandı ancak bu iddiaların gerçek olmadığı, 1960 askeri darbesinden sonra Milli Birlik Komitesi'nin bu öğrencilerin tespiti için açtığı araştırma komisyonuna hiç bir ailenin başvurmamasıyla ortaya çıktı.

27 MAYIS 1960 ASKERİ DARBESİ

Türk Silahlı Kuvvetleri içindeki bazı general ve subayların oluşturduğu 38 kişilik Milli Birlik Komitesi, 27 Mayıs 1960'ta sabaha karşı yönetime el koydu.

Adnan Menderes, aynı gün yurt gezisi kapsamında bulunduğu Kütahya'da Albay Muhsin Batur tarafından gözaltına alınarak Ankara'ya götürüldü ve daha sonra diğer tutuklu Demokrat Parti üyeleriyle Yassıada'da hapsedildi.

Yassıada'daki yargılamalar, 14 Ekim 1960'ta başladı ve 15 Eylül 1961'de karara bağlandı. Yargılamalar sonucunda Adnan Menderes, Hasan Polatkan ve Fatin Rüştü Zorlu idam edildi.

TBMM tarafından 11 Nisan 1990'da kabul edilen bir kanunla Adnan Menderes ve onunla birlikte idam edilen arkadaşlarının itibarları iade edildi.

Aynı kanun uyarınca Adnan Menderes, Hasan Polatkan ve Fatin Rüştü Zorlu'nun naaşı, 17 Eylül 1990'da İmralı'dan alınarak devlet töreniyle İstanbul Vatan Caddesi'nde yaptırılan anıt mezara taşındı.

SU DEYİNCE AKLA MANAVGAT GELİR

Manavgat coğrafyası üzerine çok uzun bir zamandır çalışmalar yapmaktayım. Sadece Manavgat değil, Milas'tan (Muğla) Alanya'ya (Antalya) kadar, Batı Akdeniz olarak isimlendirilen coğrafyada çalışmalarım bulunmakta. 25 yılı aşkın bir zamandır yapmış olduğum bu çalışmaların neticesinde sadece Batı Akdeniz'de değil, ülkemizde de; su deyince akla ilk olarak Manavgat geldiğini öğrendim.

Manavgat coğrafyasına bolluk ve bereket veren Manavgat Nehri, Torosların güneye bakan yamaçlarından 980 metre yükseltiden doğuyor. Su kaynağının doğduğu alan yörede 'Suyun Gözü' olarak isimlendiriliyor. Dünyanın en güçlü yeraltı kaynaklarıyla beslenen nehir, aktıkça güçleniyor aslında. Kentin ortasından geçen su kaynağı, 93 kilometre yol kat ederek Akdeniz'e dökülüyor.

DUMANLI YERALTI NEHRİ

Manavgat Nehri'nin doğduğu kaynak Beyşehir Gölü ile de besleniyor. Bunun dışında nehri besleyen kaynaklardan biri de şu an Oymapınar Barajı içerisinde kalan Dumanlı yeraltı nehridir. Yerin 14 km altından akan Dumanlı yer altı nehri bölgeye bereket saçan ana su kaynağını oluşturmaktadır. Manavgat Nehri Havzası içerisinde derinliği ve büyüklüğüyle dünyaca ünlü ve dünyanın en güzel yeraltı mağaralarından biri olan Altınbeşik Mağarası bulunmakta. Bu mağara da nehri yeraltı sularıyla besleyen kaynaklardandır.

İsmail ŞAHİNBAŞ

+ARTI SIRT ÇANTAM

SUYUN GÖZÜ

Dergimizin (Sırtçantam) yazı işleri eski müdürü, 2017 yılında elim bir trafik kazasında kaybettiğimiz Ali Çetin ile birlikte nehrin doğduğu yerden yani 'Suyun Gözü'den itibaren beş gün yürüyerek Oymapınar Barajı'na ulaşmıştık. Iztv'de Boydan Boya Manavgat ismi ile belgesel gösterimi olan proje kapsamında tanıma fırsatı bulunduğum bu nehir beni çok etkilemişti. Ülkemizin tüm nehirlerini gören biri olarak hiçbir nehirden korkmadım Manavgat'tan korktuğum kadar. İçimi ürpertti adeta. 2009 yılının Temmuz ayında yaptığımız bu yolculuğu hiç unutamıyorum. Ali Abi'nin ölüm haberini aldığım gün bu yürüyüşümüz geldi aklıma. Oysa birlikte iki kez birer haftadan oluşan Yörük göçleri yapmıştık. Yine Alara Çayı'nı boydan boya yürümüştük. Ama Manavgat'ı boydan boya geçtiğimiz bu 5 gün, çok özel hatıra olarak kaldı belleğimde.

Melas

Manavgat Nehri'nin eski ismi 'Melas'tır. Melas Yunanca 'Kara su' anlamına geliyor. Nehrin varlığı her zaman Manavgat'ı tarımda, hayvancılıkta, ticari açıdan ve de turizm açısından ilgi odağı olarak var etmiştir. Su varsa yaşam vardır. Su varsa toprak vardır. Su ve toprak varsa o bölgede medeniyet vardır. İşte Manavgat böyle bir yer. Aslında Antalya'nı her tarafı bu tanıma uyuyor. Ulu önderin dediği gibi; "Hiç şüphesiz Antalya dünyanın en güzel şehridir."

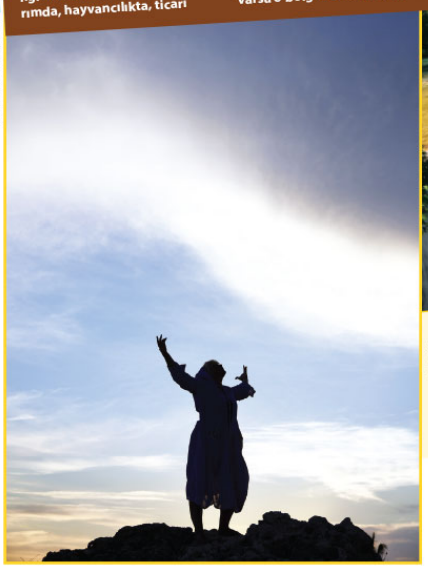

Manavgat Şelalesi

SU deyince akla Manavgat, Manavgat deyince akla ilk olarak Manavgat Şelalesi gelir. Nehir üzerinde yerden 4 metre yükseklikten dökülen şelale tüm dünya tarafından bilinmekte. Su 4 metreden dökülüyor ama öyle bir su kaynağı dökülüyor ki inanılması güç. Manavgat Şelalesi'nden sonra dünyanın en şanslı kenti başlıyor taaa Akdeniz'e kadar. Nehrin kenarında, dünyanın en güzel parkları ile çevrili bir şehir Manavgat. Her hangi bir Avrupa ülkesinde olsa herkesin imrenerek anlatacağı güzelliğe sahip bir ortam yaratılmış bu şehirde. Görünülesi ve yaşanılası bir şehir. Bu güzelliği var eden Başta Manavgat Belediye Başkanı Şükrü Sözen ve çalışma arkadaşlarını kutluyorum.

Nehir ve parklar kenti

Gece ya da gündüz fark etmez, Manavgat şehir merkezinde yürüyün ne demek istediğim anlaşılacaktır. Fazla söze gerek yok, Manavgat şehrinin orta yerinde zümrüt renkli bir su akmakta. Mağrur bir eda ile akan bu suyun kenarında çok ileri düzeyde yaşam alanları bulunmakta.

Boğaz ve Akdeniz

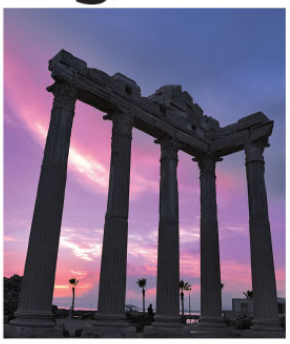

MANAVGAT Nehri, Boğaz olarak isimlendirilen bölgeden Akdeniz'in tuzlu sularına kavuşuyor. Boğaz'dan başlayarak batıya doğru uzanan ülkemizin en uzun ve elbette en güzel kumsalları bulunuyor. Boğaz'ın hemen yanı başında Titreyengöl Turizm Merkezi ve Sorgun Çamlığı bulunmakta. Bu bölgelerin hemen yanında dünyanın en muhteşem gün batımının yaşandığı Side'de güne veda etmek gerek. Side'de, her akşam, Apollo Tapınağı'ndan dünyanın en güzel güneşi batmakta. Şair Nazım Hikmet'in en beğendiğim şirininin bir mısrasını değiştirip Side'ye bir armağan bırakıyorum:

"Seni düşünmek güzel şey, ümitli şey,
Dünyanın en güzel yerinden
Günbatımını izlemek gibi bir şey..."

Kontrolden çıkan bir program!

Bir süredir televizyonlarda yer alan programlarla ilgili analiz, eleştiri yazıları yazmıyordum. Son aylarda bir kaç kez televizyon izleyicilerini peşinden sürükleyen haftada bir, periyodik olarak yayınlanan programlarla ilgili yazılar yazmıştım ama uzun zamandan beri ilk kez bir programdan burada söz edeceğim.

Yıllardır televizyonda yaptığı programlarla adından söz edilen Acun Ilıcalı, bu başarısını her dönem üzerine katarak devam ettirdi ve sonunda bu başarısı yayında olan bir televizyon kanalını satın alarak zirveye çıkardı. Acun Ilıcalı'nın en önemli özelliklerinden biri ise dünya televizyonlarını iyi takip ediyor olması, orada ilgiyle izlenen bir çok programı yaptığı anlaşmalarla uzunca bir süre Türk televizyonlarına kendi yapımı olarak taşımasıydı. Allah'ı var bu konuda; rakipsiz bir çok programa da imzasını attı. Bunlardan yıllardır ilgiyle en çok izlenenlerinden biri "O Ses Türkiye", Acun ile özdeşleşen, bakıldığında oldukça iyi bir uğraş ve prodüksiyon gideri olan "Survivor" ve "Survivor Panaroma" en akılda kalan ve izlenen, medyatik programlardan. Güzel programlar; bazen benim de zaman zaman izlediğim olmuyor değil. Özellikle "O Ses Türkiye"yi oldukça fazla takip ettim.

"Yiğidi öldür ama hakkını teslim et" derler ya, bir çok güzel programa imzasını atmış bir televizyoncu.

Yıllardır diğer televizyonlarda yaptığı programlarını, şimdi sahibi olduğu kendi kanalı TV8'de sürdürüyor. Özellikle, sözünü ettiğim ve daha bir kaç programı ile de iyi bir izleyici kesimini yakalamış. Belki, reytingleri diğer televizyon kanalları kadar yüksek olmayabilir ama, bir televizyon eleştirmeni olarak gözlemlerim, izlenme oranlarının oldukça iyi olduğu şeklinde. Şunu söylemeliyim ki, ben o ortalığa serili olan ve yayın kalitesini yansıttığı iddia edilen, şu reyting saçmalığına pek inanmam. O nedenle de yayınlanan o reyting oranlarına hiç bakmam.

Ben genelde çevremdeki, değişik sosyal sınıflardan yansıyanlar arasında yaptığım, oradan gelen değerlendirmelerden yansıyan örnekleri izler, duruma göre izleme oranlarına bakarım. Diğer göstergeler beni hiç ama hiç etkilemez.

Televizyonlarda yayınlanan yemek programlarıyla pek ilgilenmem. Çoğu, biraz "şov" ve "gösteriş" içeriklidir ama, zaman zaman, ilgi çeken, evde yapılabilecek yemek tariflerine rastladığım da olmuyor değil.

Televizyonlarda yayınlanan yemek tarifleriyle ilgili sosyal medyada sıkça dönen çok güzel bir espri var, bana göre oldukça da güzel, o espri şöyle: "Televizyonlardaki yemek tariflerini ilgiyle takip ediyorum. Ancak baktığımda verilen o zengin yemek tariflerinde kullanılan malzemelerde bende var olan tek şey tencereler!".

İşte böyle bir yemek programı da; "10 bin TL ödüllü yarışma" olarak bir süredir TV8'de, dizi oyuncusu Onur Büyüktopçu sunumunda, haftanın beş günü akşama doğru yayınlanıyor. Beş yarışmacını her gün evinde yaptıkları, formatı belli, yemek menüsünün sunulması şeklinde devam ediyor, her günün birincisi belli oluyor. Beş gün sonrasında ise; tüm yarışmacıların birbirlerine verdiği notlara, programı yöneten sunucunun verdiği final notlarıyla sonuçlanıyor. 10 bin TL'yi kazanan haftanın birincisi belli oluyor. Baktığınızda; iyi, merakla izlenen bir yemek yarışması gibi. Ama, hafta süresince iyi "yemek yarışması"ndan farklı formata, özellikle taşınan bir görüntüsü var. Zaman zaman, yemek masasına oturan yarışmacılar arasında, özellikle günün ev sahibi yarışmacısının hedef alındığı, yarışmacılar arasında gereksiz ve yarışma formatını olumsuz etkileyen yakışıksız tartışmalar, bir anda oluşan gruplaşmalar, giderek kişiselleşen yemek dışı eleştiriler, bazen onur kırcı davranışlara dönüşen tartışmalar ve en önemlisi yapılan yemeklerin lezzet olarak değerlendirilmesinin çok ötesine geçen kişiselleşen eleştirilerin, özellikle de bu tartışmaların programın ilgi çekmesine yönelik, ortamın körüklendiği, böyle bir ortamın yaratıldığı, böyle bir izlenimin yer aldığı. Zaman zaman da sunucunun bu ortama izin verdiği bir yemek yarışma programı.

İlgiyle izlenen bu program; özünden sapmadan, zaman zaman kontrolden kaçan bu tür seviyesiz tartışmaların oluşturduğu olumsuzluklardan temizlenirse çok daha iyi olacak.

İzleyenlerin, hem yarışma güzelliğini yaşamak, hem de, tarifi ve yapımıyla örnek olabilecek iyi yemeklerin; tarifinin, canlı yapımının, tadımının keyfini çıkarabilmek özlemiyle izledikleri bu programa yazık etmeyin.

"Kamuoyu darbeye basın aracılığıyla hazırlanıyor"

Gazeteci Yazar Seda Şimşek: Darbeler sürecine baktığımızda, medyada o günkü liderin 'diktatör' olduğu algısı işleniyor. Yolsuzluklar, çok sık işlenmeye başlanıyor. Basın ve ifade özgürlüğünün kısıtlandığı ileri sürülüyor. Bu açıdan baktığımızda neredeyse medyada bire bir aynı cümleleri görüyoruz. 15 Temmuz'da da 27 Mayıs'a benzer bir şablonun oluşturulduğunu görüyoruz

Gazeteci Yazar Seda Şimşek, "Hem 27 Mayıs'a hem 15 Temmuz'a giden süreçte kamuoyu darbeye basın aracılığıyla hazırlanıyor. Medya, darbenin meşrulaştırılmasında önemli bir role sahip." diye konuştu.

Gazeteci Yazar Şimşek, 27 Mayıs 1960 askeri darbesi ve 15 Temmuz darbe girişimi öncesinde medyanın rolünü karşılaştırdığı çalışmasını AA'ya anlattı.

Şimşek, "Türkiye'de bütün darbe süreçlerinin hazırlanmasında medya önemli bir etkiye sahip." dedi.

Medya, yargı, akademi dünyası ve askeriyenin dörtlü bir yapı ile darbe sürecini hazırladığına dikkati çeken Şimşek, "Hem 27 Mayıs'a hem 15 Temmuz'a giden süreçte kamuoyu darbeye basın aracılığıyla hazırlanıyor. Medya, darbenin meşrulaştırılmasında önemli bir role sahip." değerlendirmesinde bulundu.

Darbelere giden süreçte ulusal ve uluslararası medyada benzer cümleler kullanıldığının altını çizen Şimşek, "Darbeler sürecine baktığımızda, medyada o günkü liderin 'diktatör' olduğu algısı işleniyor. Yönetimin 'otoriterliğe kaydığı' iddia ediliyor. Yolsuzluklar, çok sık işlenmeye başlanıyor. Hatta Türkiye'nin NATO üyeliği tartışmaya açılıyor. Basın ve ifade özgürlüğünün kısıtlandığı ileri sürülüyor. Bu açıdan baktığımızda neredeyse medyada bire bir aynı cümleleri görüyoruz. 15 Temmuz'da da 27 Mayıs'a benzer bir şablonun oluşturulduğunu görüyoruz." diye konuştu.

> **"Batı ile iyi geçiniyorsa lider, çatışıyorsa diktatör"**
>
> Ortadoğu'daki bazı diktatörlüklerin Batı tarafından eleştirilmediğine dikkati çeken Şimşek, "Eğer Batı'yla iyi geçiniyorsa lider, çatışıyorsa diktatör oluyor. 27 Mayıs'tan 15 Temmuz'a bütün darbe süreçlerinde medya ve medyanın darbe için ürettikleriyle toplum darbelere hazırlanmıştır. 27 Mayıs askeri darbesinden farklı olarak 15 Temmuz 2016'da Cumhurbaşkanı Recep Tayyip Erdoğan ve Başbakan Binali Yıldırım'ın darbe girişimine karşı halkı sokağa çıkmaya ve direnmeye çağıran açıklamalarını yayınlayan televizyon kanalları var. Bu en önemli fark." değerlendirmesinde bulundu.

"CHP İLE KUTUPLAŞMA ARZU EDİLMİYOR"

Demokrat Parti'nin destekçilerinden Vatan gazetesinin sahibi ve başyazarı Ahmet Emin Yalman'ın DP'nin zaferiyle sonuçlanan 1950 seçimlerinin ardından İsmet İnönü'yü tebrik eden yazısını hatırlatan Şimşek, "CHP ile kutuplaşma ya da bir gerginlik arzu edilmiyor." ifadelerini kullandı.

Şimşek, Yalman'ın yazısındaki "Cumhurbaşkanlığı mevkisinden ayrılırken küçülmeyeceksiniz. Milletin nazarında yeni bir mertebeye yükseleceksiniz." cümlelerine atıfta bulundu.

6-7 EYLÜL OLAYLARI, "HÜKÜMETİN BİR TERTİPİ" OLARAK YANSITILMIŞ

Darbe süreçlerinde yabancı basının rolüne ilişkin ise Şimşek, "Önce uluslararası medya, Türkiye'deki yönetime yönelik 'diktatörlük', 'otoriterlik', 'yolsuzluk' tartışmaları başlatıyor. Bu, bir şablon adeta. 'Diktatörlük', 'otoriterlik', 'yolsuzluk' eleştirileri Türkiye'deki 1950 seçimleriyle birlikte hakim olmuş medyada ana unsur çerçevesinde transfer ediliyor. Bunlarla iktidar yıpratılıyor. Böylelikle kamuoyu darbenin ne kadar haklı gerekçelerle yapıldığına ikna ediliyor."

1960 darbesinin gerekçelerinden biri olarak gösterilen 6-7 Eylül olaylarını, Gezi Parkı olaylarına benzeten Şimşek, CHP yanlısı gazetelerin, 6-7 Eylül olaylarını "Hükümetin bir tertibi" olarak yansıttığını söyledi.

"MAHKUM OLAN GAZETECİLERİN ÇOĞU HAKARETTEN CEZA ALMIŞ"

Şimşek, 1957 seçimlerinde Demokrat Parti'nin oy kaybetmesinin ardından iktidar-basın ilişkilerinde yeni bir devreye geçildiğini belirterek, "Seçimlerde usulsüzlük yapıldığı", "Öğrenci hareketlerinin başlamasıyla eş zamanlı olarak kolluk güçlerinin korkunç yöntemlere başvurduğuna" yönelik haberlere yer verildiğini anlattı.

İsmet İnönü'nün damadı Metin Toker'in sahibi olduğu Akis dergisinde ortaya atılan iddiaların "kesinleşmiş gerçekler" olarak lanse edildiğini kaydeden Şimşek şöyle devam etti:

"Eleştiri sınırlarının ötesinde yapılan hakaretler sebebiyle de yazarlar, yazı işleri müdürleri tutuklanmaya ve mahkum olmaya başlamış. O dönemde Basın Kanunu'na muhalefetten tutuklananların gönderildiği cezaevine 'Ankara Hilton' deniliyor. Mahkum olan gazetecilerin çoğu hakaretten ceza almış. Kendilerine gösterilen nazik tavır sebebiyle cezaevine 'Ankara Hilton' dedikleri, çoğu gazetecinin de rapor alarak cezaevine değil hastaneye gittiği yıllar sonra ortaya çıkmıştı. Menderes, mahkum olan gazetecilerle yakından ilgilenmiş. Onların cezalarını, cezaevinde değil, hastanede çekmelerinin yollarını aramış. Hüseyin Cahit ve Metin Toker bunun önemli örneklerindendir. Toker, cezasının büyük bölümünü Ankara Gülhane Hastanesinde geçirmiştir."

"Bugünle dün arasında aslında hiçbir fark yok" diyen Şimşek, tutuklu gazeteciler ile basın ve ifade özgürlüğü açısından aynı süreçlerin ısıtıldığını vurguladı.

27 MAYIS SÜRECİNE GİDEN YOLDA MEDYADAN ÖRNEKLER

Şimşek çalışmasında, 27 Mayıs 1960 askeri darbesine giden süreçte gazetelerde yayınlanan haberlerin etkisine dikkati çekerek, medyadan örnekleri paylaştı.

CHP Genel Başkanı İsmet İnönü'nün 17 Ekim 1958'deki Zile ziyaretini örnek gösteren Şimşek, bir gazeteci hariç Zile'ye kimsenin gitmediğini, herkesin o gazetecinin düzmece haberini gazetelerine gönderdiğini aktardı.

Şimşek, düzmece haberde "Zile'de İnönü'yü karşılamaya gelenlere müdahale edildiği, gaz bombası ve cop kullanıldığı, havaya ateş edildiği, İnönü ve bazı milletvekillerinin itfaiyenin sıktığı sular nedeniyle ıslandığı, kendilerine saldırıldığı" gibi gerçek olmayan bilgilere yer verildiğini anımsattı.

MENDERES'İN AFYON EMİRDAĞ ZİYARETİ

Gazetelerde, Adnan Menderes'in 19 Ekim 1958'deki Afyon'un Emirdağ ilçesi ziyaretine ilişkin, yeşil bayraklar açıldığına, Türkiye'ye irticanın geldiğine yönelik haberlerin yapıldığını hatırlatan Şimşek, bu hadisede de benzer bir durumun yaşandığını, Cumhuriyet gazetesinden bir gazetecinin haberi yazarak, orada olmayan diğer gazetecilere verdiğini aktardı.

Şimşek, gazetecilerin bu haberin doğru olmadığını, kendilerini makamına çağıran dönemin Emniyet Genel Müdürü'nden öğrendiklerini anlattı.

Gazeteci tarafından yapılan provokasyon

İsmet İnönü'nün 29 Nisan 1959'da 48 milletvekili ve bir gazeteci topluluğu eşliğinde gerçekleştirdiği Uşak ziyaretine dikkati çeken Şimşek, "Uşak'ta İnönü'ye taş atılmasının ve başının kanamasının Demokrat Parti'nin dikta rejimi hevesinde olduğunun bir kanıtı" olarak sunulduğunu belirtti. Güngör Yerdeş'in hatıralarında bu olayın aslını anlattığını kaydeden Şimşek, gazetecilerin arasından bir kişinin peronda bekleyen Demokrat Partililere el hareketi yaptığını ve tepki olarak da Demokrat Partililerin o kişiye taş attığını aktardı.

Buna ilişkin haberlerin "İsmet Paşa'ya taş atıldı" şeklinde sunulduğunu belirten Şimşek, "Tam anlamıyla bir provokasyon yapılıyor. Bu provokasyonu yapan da bir gazeteci." ifadelerini kullandı.

"Kamuoyunu iknaya çalıştılar"

Darbe sonrasında basında yer alan haberleri anımsatan Şimşek, gazetelerde "Partizan valiler birer birer tevkif ediliyor", "Ethem Yetkiner'in bankada 15 milyon lirası olduğu tespit edildi", "Sarol, otomobil kaçakçılığı ile meşgulmüş", "Kemal Aydın, belediye tahvillerini kırdırıp kendi hesabına toplamış", "Menderes, 10 yılda 480 bin lira maaş ve tazminat almış", "Bayar, kahve ithalı işinde de ortakmış" başlıklı haberlerin yer aldığına dikkati çekti. 27 Mayıs'ın meşrulaştırılması için yapılan "yolsuzluk" yayınları ile 17-25 Aralık'ta yapılmak istenenin benzerliğine işaret eden Şimşek, "Yolsuzluk algısını net olarak görüyoruz. 'Yolsuzluk yaptılar, darbeyi hak ettiler', kamuoyunu buna iknaya çalıştılar." diye konuştu.

MENDERES'TEN OĞLUNA "İSMİMİ SATARSIN" UYARISI

GAZETECİLERİN yaptığı provokasyonların yeni olmadığını belirten Şimşek, 15 Temmuz'a giden sürecin de aynı şekilde ilerlediğini söyledi.

"Başbakan Hazine'nin altınlarını uçağa doldurdu kaçırıyor" haberlerini örnek gösteren Şimşek, "Menderes'in oğlu Yüksel Menderes'in ticaret yapmaması konusunda gösterdiği hassasiyeti biliyoruz. Diyor ki 'Benim ismimi alıp satarsın.' Kendi topraklarını köylüye dağıtan bir başbakandan bahsediyoruz. Çiftçinin haklarını seslendiren bir tutumla CHP'de muhalif olmuş bir isim. Demokrat Parti döneminde başbakanın yolsuzluk yaptığını söylemek, akla yatkın bir şey değil. Ama halk, bu iddialarla darbeye hazırlanıyor." diye konuştu.

Şimşek, 1960 darbesinin ardından basın özgürlüğünden bahsetmenin mümkün olmadığını belirterek, "Basın özgürlüğü şuraya kadar; 27 Mayıs ile ilgili hiçbir eleştiri yapmayacaksın, 27 Mayıs'a yönelik aleyhte hiçbir şey yazmayacaksın. Bu sadece basın değil, akademi dünyası için de böyle." ifadelerini kullandı.

Akademi dünyasında 27 Mayıs 1960 darbesine ilişkin çok kapsamlı araştırmalar yapılmadığını savunan Şimşek, "Geçmiş, geçmişte kaldı. O günün koşullarında da zaten kimse bir şey yazamazdı. Dolayısıyla biz süreçleri hiçbir zaman tam olarak analiz edemedik. Akademi dünyasının en önemli eksiği bu. Bu süreçlerde nasıl demokrasi adına demokrasinin gasbedildiğinin, nasıl hukuk adına hukukun gasbedildiğinin mutlaka bilimsel çalışmalarla ortaya konulması gerekiyor." dedi.

Haseke'de YPG/PKK'ya karşı gösteriler

HALK İSYAN ETTİ!

Suriye'nin Haseke ilinde terör örgütü YPG/PKK'nin gençleri zorla silah altına alması protesto edildi. Gösterilere müdahale eden teröristler, kent merkezinin bazı giriş ve çıkışlarını kapattı

Suriye'nin kuzeydoğusunda terör örgütü YPG/PKK'nın işgalindeki Haseke ili sakinleri, örgütün gençleri zorla silah altına almasını protesto etti.

Örgütün uygulamasına tepki gösteren Hasekeliler, kent merkezinde bir araya gelerek gösteri düzenledi.

Teröristler, göstericileri dağıtmak ve engellemek için kent merkezinin bazı giriş ve çıkışlarını kapatırken bazı kişileri de alıkoydu.

YPG/PKK'nın işgalindeki Haseke, Menbiç ve Rakka'da, terör örgütü mensupları, bölgede yaşları 18-30 arasındaki gençleri kontrol noktalarında alıkoyarak, zorla silah altına alıyor. Menbiçli esnaf, en son 20 Mayıs'ta terör örgütünün ilçedeki gençleri zorla silah altına alma zorbalığına tepki göstererek işyerlerinin kepenklerini indirmişti.

Terör örgütü YPG/PKK, işgal ettiği bölgelerde hakimiyetini artırmak için saflarını zorla silah altına aldığı gençlerle güçlendirmeyi planlıyor.

'Riyad'dan Alman şirketlerine veto'

Spiegel dergisinin haberine göre Suudi Arabistan, Alman şirketleri ile iş ilişkilerini durdurdu. Riyad'ın Berlin'e Ortadoğu politikası nedeniyle kızgın olduğu belirtiliyor.

ALMANYA'da yayımlanan haftalık haber dergisi Spiegel'e göre Suudi Arabistan, Berlin'in Ortadoğu politikası nedeniyle Alman şirketleri ile iş ilişkilerini dondurdu ve artık iş siparişi vermeme kararı aldı. Derginin haberinde Veliaht Prens Muhammed bin Salman'ın bu konuda hükümete talimat verdiği belirtildi.

DW Türkçe'nin haberine göre, Riyad'ın bu kararından özellikle Suudi Arabistan Sağlık Bakanlığı ile yoğun iş ilişkisi olan Siemens, Bayer ve Boehringer gibi şirketlerin etkileneceği belirtiliyor. Riyad ve Cidde'deki toplu taşıma hizmetleri için yüzlerce Mercedes marka otobüs siparişi alan Alman otomotiv şirketi Daimler'in de karardan etkilenenler arasında olduğu ifade ediliyor.

'HABER TEYİT EDİLMEDİ'

Konuyla ilgili haber ajansı Reuters'ın sorularını yanıtlayan Daimler sözcüsü ise "Spiegel'in haberini teyit edemeyiz, bizim işlerimiz normal seyrinde devam ediyor" şeklinde konuştu. Siemens, Bayer ve Boehringer şirketlerinin ise açıklama yapmak istemediği aktarıldı.

Reuters haber ajansı haberinde Suudi hükümetinden bilgi almaya çalıştığına ancak çabalarının sonuçsuz kaldığına yer verdi. Sadece Riyad'da bulunan bir üst düzey Alman şirket yöneticisinin "kararın acı veren sonuçlarının şu anda sağlık sisteminde hissedildiğini" belirterek haberi kısmen doğruladı.

800 ALMAN ŞİRKETİ SUUDİ ARABİSTAN'DA

Spiegel'in haberine göre Suudi Arabistan'da yaklaşık 800 Alman firması faaliyet gösteriyor. Alman şirketlerinin geçen yıl Suudi Arabistan'a 6 milyar 6 milyon Euro hacminde ihracat yaptığı belirtiliyor.

Riyad, Almanya'nın eski Dışişleri Bakanı Sigmar Gabriel'in Suudi Arabistan'ın Lübnan politikasını eleştirmesi sonrası Kasım 2017'de Berlin'deki büyükelçisini de geri çekmişti. Gabriel, Suudi Arabistan'ı bölgede "serüven" peşinde olmakla eleştirmişti. Suudi Arabistan, Almanya'nın İran'la yapılan nükleer anlaşmaya bağlı kalınmasını istemesinden de rahatsızlık duyuyor.

Kuzey-Güney Kore liderleri bu kez sınırın kuzey tarafında: Gündem Trump'ın ertelediği zirve

Uzun süre sonra bir ilke imza atarak 27 Nisan'da sınırda bir araya gelen ve yarımadadaki gergin bulutları dağıtan Kuzey ve Güney Kore liderleri dün yine şaşırtan bir adım attı. Güney Kore lideri Moon ve Kuzey Kore lideri Kim, ABD'nin Kim zirvesini iptal etmesinden günler sonra sınırda görüştü. Bu ikinci zirve, sınırın kuzey tarafında düzenlendi.

ABD Başkanı Donald Trump'ın Kuzey Kore lideri Kim Jong-un ile 12 Haziran'da Singapur'da düzenlenmesi planlanan zirveyi önce ertelemesi, ardından da görüşmeye yine yeşil ışık yakması sonrası durum belirsizliğini korurken Kore Yarımadası'ndan sürpriz bir görüşme haberi geldi.

Güney Kore lideri Moon Jae-in ve Kim'in yine sınırdaki Panmunjom köyünde ama bu sefer sınırın kuzey tarafında kalan Tongilgak'ta bir araya geldiği açıklandı.

Güney Kore Devlet Başkanlığı'nda göre yerel saatle 15.00- 17.00 arası gerçekleşen zirvede Kuzey Kore ve ABD arasındaki olası bir görüşmeyle ilgili fikir alışverişlerinde bulunuldu. İki liderin bilinen ikinci görüşmesi olan bu zirveden, 27 Nisan'daki zirvedeki kadar fotoğraf ve bilgi akışı olmasa da Güney Kore Devlet Başkanlığı resmi Twitter hesabından yapılan paylaşımlara göre görüşmede Kim'in 'Seul'de bir yıldız haline gelen' kız kardeşi Kim Yo-jong da hazır bulundu.

Moon, Kim'le yaptığı 2 saatlik zirvenin sonuçlarını ise yine yerel saate göre dün sabah açıklayacak.

Fransa 'insan seline' hazırlanıyor

Fransa'da Cumhurbaşkanı Macron'un politikalarına karşı 60'tan fazla sendika, dernek ve parti tarafından 80 kentte "insan seli" adı verilen protesto gösterileri ve yürüyüşler yapacak.

Fransa'da Cumhurbaşkanı Emmanuel Macron'un politikalarına karşı 60'tan fazla sendika ve parti tarafından 80 kentte "insan seli" adı verilen gösteri ve yürüyüşler düzenlenecek.

Edinilen bilgilere göre, başta başkent Paris olmak üzere 80 kentte siyasi partiler, sendikalar, dernekler ve çeşitli kuruluşlar gösteri ve yürüyüş düzenleyecek.

Aşırı sol Boyun Eğmeyen Fransa (LFI) partisi ve ülkenin en büyük sendikalarından Genel İş Konfederasyonu (CGT) ve Solidaires gibi kuruluşların çağrısıyla gün boyunca düzenlenecek yürüyüş ve gösteriler, Cumhurbaşkanı Macron ve hükümet politikalarını hedef alıyor.

İlki bugün düzenlenecek gösteri ve eylemlere geniş katılım olması bekleniyor.

Ülkede yaklaşık 3 aydır süren grev ve gösterilerle ilgili dün bir açıklama yapan Macron, "Ülkeyi işleyemez hale getirmek isteyenler başarılı olamayacak, hiçbir şey beni durduramayacak ve sükunet tesis edilecek." ifadelerini kullanarak hükümetin proje ve reformlarının olduğu gibi yürürlüğe konulacağını söylemişti.

CGT Genel Sekreteri Philippe Martinez, France Inter radyosuna yaptığı açıklamada, Cumhurbaşkanı Macron'un, "Gerçek hayatta neler olduğunu görmek için zaman zaman sarayının penceresinden sokağa bakması gerektiğini" kaydetti.

Gösteri ve yürüyüş çağrılarının ardındaki isim LFI lideri Jean-Luc Melenchon, Liberation gazetesine verdiği röportajda, "Fransa'da artık yeni bir döneme girildiğini ve ülkenin kaynama aşamasında olduğunu" söyleyerek, Macron'un, Fransız halkının sesini duymak istemediğini, artık sesini duyurmak isteyen herkesin bir insan seli oluşturarak sokaklara çıkacağını belirtti.

Fransa'da demiryolu, enerji, eğitim, sağlık, temizlik, kamu, ulaşım ve sosyal hizmetler başta olmak üzere çok sayıda sektörde grev ve gösteriler devam ediyor. Hükümetin reform planına karşı çıkan sendikalar, kemer sıkma politikalarından vazgeçilmesi, alım gücünün artırılması ve işten atılmalara son verilmesini talepinde bulunuyor.

YeniBirlik
27 MAYIS 2018 PAZAR YIL: 3 SAYI: 805
FORUM BASIN YAYIN TİCARET A.Ş. ADINA
İMTİYAZ SAHİBİ
AVNİ ÖZGÜREL
GENEL YAYIN YÖNETMENİ
OKAN SARIKAYA
YAYIN DANIŞMANI
PERTEV ATASAY
ANKARA
SEDA ŞİMŞEK
DANIŞMAN (HUKUK)
Av. AYDIN MOLLAOĞLU
MEDYA GENEL MÜDÜRÜ
ÖZGÜR YİTER
Tel: 0212 258 18 44
Faks: 0212 258 18 42
YAYIN TÜRÜ: YAYGIN SÜRELİ
YÖNETİM YERİ
Abbasağa Mah. Yıldız Cad. No:49/3 Tevfikpaşa Konağı 34353 Beşiktaş/İstanbul
TEL: 0212 258 47 02
bilgi@yenibirlikgazetesi.com
İSTANBUL BASKI: Arıtan Gönyeyiğğu Matbaacılık Akçaburgaz Mh. 169. Sk. No: 6 Esenyurt/İSTANBUL Tel: (0212) 886 17 94
ANKARA BASKI: Arıtan Gönyeyiğğu Matbaacılık Havraalanı 17. Km. Coca Cola yanı Sarayköy/Pursaklar Tel: (0312) 204 24 00 Faks: (312) 204 24 14
DAĞITIM: Turkuvaz
twitter.com/gazetebirlik
S.YAZI İŞLERİ MÜDÜRÜ
HÜSEYİN YILMAZCAN
HABER MÜDÜRÜ
GÜLAY YÜCEL
EKONOMİ
ERSİN AKMAN
DIŞ HABERLER
NAKİ ÖZKAN
MAGAZİN
ARSLAN GÜVEN
SPOR
MUSTAFA YAŞAR
KÜLTÜR-SANAT
SEMA SEZEN
OTOMOTİV
AHMET ÇELİK
SAĞLIK
ESRA KAZANCIBAŞI ÖZTEKİN
TEKNOLOJİ
KEREM ENGİNAR

YENİBİRLİK, basın meslek ilkelerine uymaya söz vermiştir.
Yenibirlik Gazetesi ve eklerinde yayınlanan yazı, haber ve fotoğrafların her türlü telif hakkı Forum Basın Yayın Ticaret A.Ş'ne aittir. İzin almadan kaynak gösterilerek dahi iktibas edilemez.